

**ARCHIWUM PAŃSTWOWE W WARSZAWIE  
ODDZIAŁ W OTWOCKU**

---

**INFORMATOR O ZASOBIE  
ARCHIWALNYM**



NACZELNA DYREKCJA ARCHIWÓW PAŃSTWOWYCH  
ARCHIWUM PAŃSTWOWE W WARSZAWIE

**ARCHIWUM PAŃSTWOWE W WARSZAWIE  
ODDZIAŁ W OTWOCKU**

---

**INFORMATOR O ZASOBIE  
ARCHIWALNYM**

Opracowały: Grażyna Matejuk, Teresa Walczak

Warszawa 2014

Projekt okładki: Krzysztof Gawrychowski OFI

Opracowanie redakcyjne: Violetta Urbaniak

Recenzja: Departament Archiwistyki NDAP

Indeksy, wybór ilustracji i podpisy: Grażyna Matejuk, Teresa Walczak

Mapa: Paweł E. Weszpiński

Tłumaczenie: Violetta Urbaniak

Na okładce: herb Otwocka udostępniony przez Miasto Otwock

© Copyright by Archiwum Państwowe m.st. Warszawy, Warszawa 2014  
© Copyright by Naczelna Dyrekcja Archiwów Państwowych, Warszawa 2014

ISBN 978-83-932824-4-9

ISBN 978-83-62421-44-2



ARCHIWUM PAŃSTWOWE  
W WARSZAWIE

Archiwum Państwowe w Warszawie  
ul. Krzywe Koło 7, 00-270 Warszawa  
tel. (22) 635 92 42 i 43, 831 18 03; fax 831 00 46  
e-mail: [archiwum@warszawa.ap.gov.pl](mailto:archiwum@warszawa.ap.gov.pl) <http://www.warszawa.ap.gov.pl>



NACZELNA DYREKCJA  
ARCHIWÓW PAŃSTWOWYCH

Naczelna Dyrekcja Archiwów Państwowych  
ul. Rakowiecka 2 D, 02-517 Warszawa  
tel. 22 565 46 00; fax 565 46 14  
e-mail: [ndap@archiwa.gov.pl](mailto:ndap@archiwa.gov.pl) <http://www.archiwa.gov.pl>

Realizacja na zlecenie Wydawcy  
OFI - Krzysztof Gawrychowski

# SPIS TREŚCI

<b>Wstęp</b> .....	9
<b>Wykaz skrótów</b> .....	17
<b>Zasób archiwum</b> .....	19
<b>1. Administracja ogólna — państwowa i samorządowa</b> .....	21
1.1. Władze powiatowe .....	21
1.1.1. Starostwa powiatowe .....	23
1.1.2. Wydziały powiatowe i powiatowe rady narodowe ....	25
1.1.3. Prezydya powiatowych rad narodowych .....	27
1.1.4. Urzędy powiatowe .....	31
1.1.5. Urzędy rejonowe .....	32
1.2. Akta miast i administracja miejska .....	33
1.2.1. Akta miast .....	33
1.2.2. Prezydya miejskich rad narodowych .....	37
1.2.3. Miejskie rady narodowe i urzędy miejskie .....	42
1.2.4. Rady narodowe oraz urzędy miast i gmin .....	48
1.3. Akta gmin i gromad .....	51
1.3.1. Akta gmin .....	51
a) powiatu garwolińskiego .....	51
b) powiatu mińskiego .....	61
c) powiatu warszawskiego .....	69
1.3.2. Prezydya rad narodowych .....	70
1.3.2.1. Prezydya dzielnicowych i osiedlowych rad narodowych .....	70
1.3.2.2. Prezydya gromadzkich rad narodowych .....	71
a) powiat garwoliński .....	71
b) powiat miński .....	77
c) powiat otwocki .....	80
d) powiat rycki .....	84
e) powiat wołomiński .....	92
1.3.3. Gminne rady narodowe i urzędy gmin .....	92
1.4. Wybory i referenda .....	97
<b>2. Administracja specjalna</b> .....	103
2.1. Transport, komunikacja, łączność .....	103
2.2. Ochrona przyrody, turystyka, sport .....	103
2.3. Oświata .....	105
2.4. Gospodarka przestrzenna, rolnictwo i leśnictwo .....	106
2.5. Zarząd mieniem .....	110
2.6. Skarbowość .....	111
2.7. Statystyka .....	111

---

2.8. Wojsko i obrona narodowa, obrona cywilna . . . . .	113
2.9. Instytucje kontrolne. . . . .	115
2.10. Informacja i propaganda. . . . .	116
2.11. Opieka społeczna . . . . .	116
<b>3. Instytucje ochrony prawa i wymiaru sprawiedliwości . . . . .</b>	<b>117</b>
3.1. Sądy . . . . .	117
3.1.1. Sądy gminne . . . . .	117
3.1.2. Sąd obywatelski . . . . .	121
3.1.3. Sąd miejski . . . . .	121
3.1.4. Sądy okręgowe . . . . .	121
3.1.5. Sądy pokoju. . . . .	122
3.1.6. Sądy grodzkie . . . . .	126
3.1.7. Sądy powiatowe . . . . .	130
3.2. Urzędy i sędziowie śledczy . . . . .	131
3.3. Prokuratury . . . . .	132
3.4. Hipoteki. . . . .	133
3.5. Notariusze . . . . .	135
a) powiatu garwolińskiego . . . . .	135
b) powiatu mińskiego . . . . .	137
c) powiatu otwockiego. . . . .	139
d) powiatu radzymińskiego . . . . .	140
e) powiatu siennickiego . . . . .	141
f) powiatu stanisławowskiego . . . . .	142
3.6. Państwowe biura notarialne . . . . .	142
3.7. Komornicy . . . . .	142
<b>4. Wojsko i organizacje paramilitarne. . . . .</b>	<b>145</b>
4.1. Organizacje paramilitarne . . . . .	145
<b>5. Akta metrykalne i urzędy stanu cywilnego . . . . .</b>	<b>146</b>
5.1. Gminy . . . . .	146
5.2. Wyznania chrześcijańskie . . . . .	147
5.2.1. Ewangelicko-augsburskie . . . . .	147
5.2.2. Rzymskokatolickie . . . . .	147
5.3. Żydowskie gminy wyznaniowe . . . . .	150
5.4. Urzędy stanu cywilnego . . . . .	152
<b>6. Samorząd gospodarczy, spółdzielczość . . . . .</b>	<b>154</b>
6.1. Samorząd gospodarczy . . . . .	154
6.2. Spółdzielczość . . . . .	154
<b>7. Instytucje finansowe . . . . .</b>	<b>159</b>
7.1. Banki . . . . .	159
7.2. Kasy pożyczkowo-oszczędnościowe, zapomogowe . . . . .	160
<b>8. Instytucje gospodarcze, przedsiębiorstwa, zakłady . . . . .</b>	<b>164</b>
8.1. Budownictwo . . . . .	164
8.2. Drobnny przemysł . . . . .	164

---

8.3. Energetyka . . . . .	165
8.4. Gospodarka komunalna . . . . .	165
8.5. Handel . . . . .	166
8.6. Przemysł ciężki . . . . .	166
8.7. Przemysł elektroniczny . . . . .	168
8.8. Przemysł wydobywczy . . . . .	168
<b>9. Stowarzyszenia i związki . . . . .</b>	<b>170</b>
9.1. Dobroczynność i ochrona zdrowia . . . . .	170
9.2. Gospodarcze . . . . .	170
9.3. Kombatanckie . . . . .	172
9.4. Komitety obywatelskie . . . . .	172
9.5. Kultura . . . . .	173
9.6. Milicja, straż pożarna . . . . .	174
9.7. Nauka i oświata . . . . .	174
9.8. Sport . . . . .	175
9.9. Związki zawodowe . . . . .	175
<b>10. Partie polityczne i podległe organizacje, ruchy społeczne . . . . .</b>	<b>178</b>
10.1. Front Jedności Narodu . . . . .	178
10.2. Patriotyczny Ruch Odrodzenia Narodowego . . . . .	181
10.3. Związek Bojowników o Wolność i Demokrację . . . . .	182
<b>11. Instytucje nauki i oświaty . . . . .</b>	<b>184</b>
11.1. Instytucje badawcze i naukowe . . . . .	184
11.2. Szkolnictwo . . . . .	187
11.2.1. Szkoły podstawowe i powszechne . . . . .	187
11.2.2. Szkoły zawodowe . . . . .	188
11.2.3. Szkoły średnie . . . . .	190
11.3. Archiwa . . . . .	191
<b>12. Instytucje kultury . . . . .</b>	<b>192</b>
12.1. Teatry . . . . .	192
12.2. Domy i Ośrodki kultury . . . . .	192
<b>13. Instytucje ochrony zdrowia i opieki społecznej . . . . .</b>	<b>194</b>
<b>14. Zbiory . . . . .</b>	<b>200</b>
<b>Wykaz alfabetyczny nazw zespołów . . . . .</b>	<b>203</b>
<b>Bibliografia . . . . .</b>	<b>220</b>
<b>Summary . . . . .</b>	<b>221</b>
<b>Indeks osobowy . . . . .</b>	<b>224</b>
<b>Indeks geograficzny . . . . .</b>	<b>225</b>





## WSTĘP

Informator o zasobie Archiwum Państwowego w Warszawie Oddział w Otwocku jest kolejnym wydawnictwem z serii informatorów o zasobie Archiwum Państwowego w Warszawie i jego oddziałów zamiejscowych.

Podstawowym celem przygotowanej publikacji jest dostarczenie czytelnikom i korzystającym z materiałów archiwalnych pełnej informacji o zawartości i specyfice zasobu Archiwum Państwowego w Warszawie Oddział w Otwocku. Informator ma również zachęcać do skorzystania z bogatych, dziewiętnasto- i dwudziestowiecznych, historycznych materiałów źródłowych zawartych w archiwaliach dotyczących terenów byłych powiatów: garwolińskiego, mińskiego, otwockiego i ryckiego — istniejących w swoich dawnych granicach do 1975 r. — jak również, do poznania archiwaliów miast: Józefowa, Karczewa, Kobyłki, Marek, Otwocka, Radzymina, Sulejówka, Wesołej, Wołomina, Ząbek, Zielonki oraz gmin: Celestynów, Halinów, Karczew, Radzymin, Wiązowna, Wołomin, których tereny należą od 1976 r. do właściwości terytorialnej otwockiego archiwum.

Niniejsza publikacja jest drugim tego typu opracowaniem przybliżającym zasób Archiwum Państwowego w Warszawie Oddział w Otwocku. Pierwszy informator został wydany w 1992 r.

Obecny informator zawiera dane o wszystkich zespołach i zbiorach tworzących zasób Archiwum Państwowego w Warszawie Oddział w Otwocku według stanu na dzień 31 grudnia 2013 r. Składa się on z następujących części: wstępu, wykazu skrótów, charakterystyki zasobu archiwalnego, wykazu alfabetycznego nazw zespołów, bibliografii, streszczenia w języku angielskim, indeksu osobowego, indeksu geograficznego, mapy zasięgu działania Archiwum Państwowego w Warszawie, mapy zasięgu działania Archiwum Państwowego w Warszawie Oddział w Otwocku.

Na podstawie klasyfikacji aktotwórców zawartej w bazie danych SEZAM<sup>1</sup> materiały archiwalne tworzące zasób Archiwum Państwowego w Warszawie Oddział w Otwocku zostały usystematyzowane w 14 grupach rzeczowych:

1. Administracja ogólna — państwowa i samorządowa.
2. Administracja specjalna.

---

<sup>1</sup> SEZAM — System Ewidencji Zespołów Archiwalnych — ogólnopolska baza danych dostępna na stronie internetowej Naczelnej Dyrekcji Archiwów Państwowych ([www.archiwa.gov.pl](http://www.archiwa.gov.pl)), zawiera informacje o narodowym zasobie archiwalnym przechowywanym w archiwach państwowych i innych instytucjach współpracujących z NDAP. W bazie tej zamieszczone są także inwentarze elektroniczne zespołów, które już takie inwentarze posiadają.

3. Instytucje ochrony prawa i wymiaru sprawiedliwości.
4. Wojsko i organizacje paramilitarne.
5. Akta metrykalne i urzędy stanu cywilnego.
6. Samorząd gospodarczy, spółdzielczość.
7. Instytucje finansowe.
8. Instytucje gospodarcze, przedsiębiorstwa, zakłady.
9. Stowarzyszenia i związki.
10. Partie polityczne i podległe organizacje, ruchy społeczne.
11. Instytucje nauki i oświaty.
12. Instytucje kultury.
13. Instytucje ochrony zdrowia i opieki społecznej.
14. Zbiory.

W ramach wyżej podanego układu stworzono podgrupy — w układzie rzeczowym, rzeczowo-chronologicznym i geograficznym — zgodnie z podziałem na powiaty i przynależnością terytorialną aktotwórcy w okresie jego działania. Następnie, w zależności od podgrupy, dokonano podziału w układzie alfabetycznym według: powiatów, nazw miejscowości, nazwisk, nazw instytucji.

Każdy zespół archiwalny otrzymał w informatorze swój numer porządkowy (od 1 do 516), do którego będą odnosiły się odsyłacze w spisie alfabetycznym zespołów oraz w indeksach osobowym i geograficznym.

Dla każdego zespołu/zbioru opracowanego i nieopracowanego sporządzono charakterystyki zawartości, przy czym opisy zespołów opracowanych są bardziej szczegółowe i obszerniejsze.

Opisy zespołów zostały sporządzone według następującego schematu:

1. Nazwa i numer zespołu w ewidencji zasobu.
2. Dаты skrajne zespołu — dаты wykraczające poza lata działalności aktotwórcy starsze (anteriora) i późniejsze (posteriora), ujęto w nawiasy.
3. Rozmiar zespołu w jednostkach archiwalnych (j.a.) i metrach bieżących (m.b.).
4. Charakterystyka zawartości zespołu.
5. Język dokumentacji (języki wymienione według częstotliwości występowania).
6. Informacja o stanie zmikrofilmowania.
7. Archiwalne pomoce ewidencyjno-informacyjne.

W wypadku zespołów, które częściowo należą do zasobu innego archiwum/innych archiwów, zamieszczono informację na ten temat w postaci dodatkowego punktu opisu zespołu („Uwaga”), w którym podano nazwę archiwum, numer ewidencyjny zespołu, liczbę jednostek oraz dаты skrajne.

Momentem przełomowym dla archiwów polskich był Dekret z dnia 19 marca 1951 r.<sup>2</sup> o archiwach państwowych. Dokument ten wprowadził definicję państwowego zasobu archiwalnego i stworzył ramy prawne jednolitej polityki archiwalnej. W 1952 r., na podstawie wyżej wspomnianych przepisów, ukazało się Zarządzenie nr 9 Prezesa Rady Ministrów z dnia 14 stycznia w sprawie sieci archiwalnej<sup>3</sup>, które wprowadziło nową organizację sieci archiwalnej. Powstały wówczas cztery typy archiwów państwowych: centralne, wojewódzkie, oddziały terenowe oraz archiwa powiatowe.

Zadania powiatowych archiwów państwowych (PAP) określone zostały w Statucie PAP wprowadzonym Zarządzeniem nr 3 Naczelnego Dyrektora Archiwów Państwowych z dnia 15 maja 1952 r.<sup>4</sup> Polegały one przede wszystkim na zabezpieczeniu, gromadzeniu, scalaniu i porządkowaniu materiałów archiwalnych wchodzących w skład państwowego zasobu archiwalnego, które następnie — po pięcioletnim okresie przechowywania — przekazywano do właściwego wojewódzkiego archiwum państwowego.

Pierwsze lata działalności archiwów powiatowych wykazały wiele niedociągnięć w założeniach organizacyjnych. Dlatego 24 kwietnia 1958 r. zostały wydane wytyczne NDAP w sprawie nowego profilu archiwów powiatowych<sup>5</sup>. Wytyczne wprowadzały zasadę gromadzenia stałego zasobu historycznego związanego z terytorium podległym kompetencji danego archiwum powiatowego. Koncepcja ta nakładała na PAP nowe, liczne obowiązki w zakresie gromadzenia zasobu i opieki nad narastającym zasobem.

Powiatowe Archiwum Państwowe w Otwocku powołane zostało Zarządzeniem Nr 14 Naczelnego Dyrektora Archiwów Państwowych z dnia 10 listopada 1954 r., wydanym na podstawie wyżej wspomnianego Zarządzenia nr 9 Prezesa Rady Ministrów z dnia 14 stycznia 1952 r., i podlegało Wojewódzkiemu Archiwum Państwowemu w Warszawie.

Teren działalności Powiatowego Archiwum Państwowego w Otwocku był rozległy. Obejmował początkowo trzy powiaty: garwoliński, miński i otwocki, zaś od początku roku 1956 także powiat rycki, który utworzony został w wyniku podziału nazbyt rozległego powiatu garwolińskiego<sup>6</sup>. Pierwszy okres działalności archiwum w Otwocku był bardzo trudny, przede wszystkim z powodu braku lokalu. Wprawdzie

---

<sup>2</sup> Dz.U. 1951, nr 19, poz. 149.

<sup>3</sup> M.P. 1952, nr A-9, poz. 87.

<sup>4</sup> M. Bielińska, A. Ptaśnikowa, *Zbiór przepisów archiwalnych stan na 30 czerwca 1961 r.*, Warszawa 1962, s. 40–41.

<sup>5</sup> *Ibidem*, s. 47–50.

<sup>6</sup> APW, 72/1728 Akta Archiwum Państwowego m.st. Warszawy, sygn. 165, k. 6, sygn. 166, k. 8.

Miejska Rada Narodowa w Otwocku udostępniła w swoim budynku pomieszczenia biurowe dla kierownika archiwum, jednakże starania o uzyskanie pomieszczeń magazynowych natrafiały na ogromne trudności. Dlatego przez pierwsze dwa lata działalność otwockiego archiwum ograniczała się jedynie do nadzoru nad narastającym zasobem na podległym mu terenie. Ostatecznie udało się uzyskać na potrzeby archiwum budynek murowany przy ulicy Górnej 7, stanowiący tzw. mienie porzucone, który w okresie międzywojennym zajmował browar firmy Haberbusch i S-ka. Po przeprowadzeniu w nim niezbędnych prac remontowo-adaptacyjnych, można było umieścić w magazynach pierwsze akta. Uzyskana powierzchnia magazynowa była znaczna, mogła pomieścić ok. 470 m.b. półek, można było więc rozpocząć intensywne prace nad gromadzeniem i zabezpieczaniem archiwaliów. W pierwszej kolejności zgromadzono akta gmin, miast, stanu cywilnego, różnych związków i organizacji, które już zakończyły swoją działalność.

W roku 1969 został opracowany, we współpracy z władzami miejskimi Otwocka, program rozwoju archiwum. W rezultacie Miejska Rada Narodowa przydzieliła na potrzeby archiwum sąsiedni budynek, który po remoncie i adaptacji przeznaczono na magazyny archiwalne.

Reforma administracji państwowej przeprowadzona na podstawie Ustawy z dnia 28 maja 1975 r. o dwustopniowym podziale administracyjnym państwa<sup>7</sup> zlikwidowała powiaty i wszystkie instytucje szczebla powiatowego. W trakcie likwidacji instytucji i urzędów stopnia powiatowego w roku 1975 archiwum otwockie przejęło akta urzędów powiatowych w Garwolinie, Mińsku Mazowieckim, Otwocku i Rykach oraz gromadzkich rad narodowych działających na terenie tych powiatów.

Po zmianie podziału administracyjnego kraju Powiatowe Archiwum Państwowe w Otwocku stało się oddziałem Archiwum Państwowego m.st. Warszawy, zgodnie z Zarządzeniem nr 7 Naczelnego Dyrektora Archiwów Państwowych z dnia 23 kwietnia 1976 r. w sprawie nazwy Wojewódzkiego Archiwum Państwowego w Warszawie oraz utworzenia jego oddziału w Otwocku<sup>8</sup>.

Od 1976 r. zasięg działania otwockiego archiwum zmienił się. Powiaty: garwoliński, miński, rycki i część otwockiego włączone zostały do województwa siedleckiego i objęte działalnością Wojewódzkiego Archiwum Państwowego w Siedlcach. Archiwum Państwowe m.st. Warszawy Oddział w Otwocku objęło nadzór nad gromadzeniem państwowego zasobu archiwalnego w miastach: Józefów, Karczew, Ko-

<sup>7</sup> Dz.U. 1975, nr 16, poz. 91.

<sup>8</sup> APW, 72/1728 Akta Archiwum Państwowego m.st. Warszawy, sygn. 1681, k. 27.

byłka, Marki, Otwock, Radzymin, Sulejówek, Wesoła, Wołomin, Ząbki i Zielonka oraz w gminach: Celestynów, Halinów, Karczew, Radzymin, Wiązowna i Wołomin<sup>9</sup>, który wykonuje do chwili obecnej.

\* \* \*

Na zasób Archiwum Państwowego w Warszawie Oddział w Otwocku — stan na dzień 31 grudnia 2013 r. — składa się 516 zespołów archiwalnych, liczących 156 311 j.a. (1001,47 m.b.). Wśród nich największą grupę stanowią akta administracji ogólnej (215 zespołów — 42,49 proc.) — państwowej i samorządowej. Są to archiwalia najczęściej wykorzystywane przez badaczy, w szczególności zespół akt dotyczący miasta Otwocka, odzwierciedlający jego historię od nadania praw miejskich w 1916 r. W zespole tym znajdują się materiały obrazujące wszystkie dziedziny życia politycznego, gospodarczego, społecznego i kulturalnego mieszkańców, w tym dużej grupy ludności żydowskiej. Uzupełnieniem tych akt są 2144 j.a. zawierające pozwolenia na budowę, czyli projekty techniczne, z których większość przedstawia piękną, drewnianą architekturę Otwocka z okresu II Rzeczypospolitej.

Liczne są też akta instytucji ochrony prawa i wymiaru sprawiedliwości (89 zespołów — 17,39 proc.). Do najbardziej interesujących należą akta hipoteczne z XIX–XX w. dotyczące dużych majątków ziemskich oraz dziewiętnastowieczne akta kancelarii notarialnych. W archiwaliach Sądu Grodzkiego w Otwocku zachowały się akta spraw cywilnych wniesionych na wokandę po 1946 r. o uznanie za zmarłego lub stwierdzenie aktu zgonu, dotyczące głównie ludności żydowskiej zamordowanej przez okupanta, m.in. podczas likwidacji getta w Otwocku.

Bogatym materiałem badawczym dla prowadzących poszukiwania genealogiczne są akta metrykalne (26 zespołów — 5,14 proc.): gmin Bobrowniki, Glinianka, Karczew, Okuniew i Wiązowna; ewangelicko-augsburskiej parafii Radzymin; rzymskokatolickich parafii: Bobrowniki, Długa Kościelna, Glinianka, Karczew, Kobyłka, Okuniew, Radzymin, Wiązowna i Ząbki oraz żydowskich gmin wyznaniowych: Bobrowniki, Józefów-Falenica, Karczew, Marki, Okuniew, Wiązowna.

Pozostała dokumentacja została wytworzona przez organa administracji specjalnej (38 zespołów — 7,51 proc.), instytucje finansowe (17 zespołów — 3,36 proc.), spółdzielczość (16 zespołów — 3,16 proc.), instytucje gospodarcze (17 zespołów — 2,96 proc.), stowarzyszenia i związki (21 zespołów — 4,15 proc.), partie polityczne i podległe or-

---

<sup>9</sup> Zarządzenie nr 3 Dyrektora Wojewódzkiego Archiwum Państwowego w Warszawie z dnia 21 kwietnia 1976 r. w sprawie terytorialnego zakresu oddziałów i ekspozytur WAP w Warszawie, APW, 72/1728 Akta Archiwum Państwowego m.st. Warszawy, sygn. 1713, s.1–2.

ganizacje oraz ruchy społeczne (20 zespołów — 3,95 proc.), instytucje ochrony zdrowia i opieki społecznej (15 zespołów — 2,96 proc.) oraz samorząd gospodarczy i związki zawodowe. Wśród materiałów archiwalnych znajdują się zbiory zawierające m.in.: paszporty, świadectwa szkolne, dokumenty biograficzne, korespondencję prywatną, fotografie, broszury, wycinki prasowe itp.

\* \* \*

Archiwalia udostępniane są zainteresowanym osobom w pracowni naukowej Archiwum Państwowego w Warszawie Oddział w Otwocku, mieszczącej się w jego siedzibie przy ulicy Górnej 7 w Otwocku, czynnej od poniedziałku do piątku w godzinach od 9.00 do 15.00. W okresie letnim, tj. w lipcu bądź sierpniu, pracownia jest nieczynna.

Zasady udostępniania reguluje Zarządzenie nr 4 Naczelnego Dyrektora Archiwów Państwowych z dnia 1 lutego 2013 r. w sprawie organizacji udostępniania materiałów archiwalnych w archiwach państwowych

Archiwalia udostępnia się bezpłatnie osobom fizycznym działającym we własnym imieniu lub upoważnionym przedstawicielom zainteresowanych podmiotów. Udostępnienie następuje po złożeniu przez zainteresowanego Zgłoszenia użytkownika zasobu archiwalnego, w którym należy podać dane osobowe użytkownika oraz informacje charakteryzujące przedmiot i rodzaj poszukiwań. W przypadku korzystania z materiałów archiwalnych zawierających informacje prawnie chronione, korzystający winien złożyć pisemne zobowiązanie dotyczące sposobu i zakresu ich wykorzystania.

Użytkownik ma do dyspozycji pomoce ewidencyjno-informacyjne, tj. inwentarze, spisy zdawczo-odbiorcze zespołów, indeksy, a także komputerowe bazy danych, w których może wyszukać interesujące go jednostki archiwalne. Następnie składa zamówienie na wybrane jednostki, wypełniając rewersy (jeden rewers na każdą jednostkę).

Dokumenty udostępniane są po upływie 30 lat od ich wytworzenia. Możliwość wcześniejszego dostępu do akt reguluje rozporządzenie Ministra Kultury i Dziedzictwa Narodowego z dnia 29 lipca 2008 r. w sprawie określenia szczególnych wypadków i trybu wcześniejszego udostępniania materiałów archiwalnych (Dz.U. 2008, nr 156, poz. 970).

Archiwum może odpłatnie wykonać reprodukcje z wybranych materiałów, tj. kserokopie, skany, zdjęcia cyfrowe, na podstawie złożonego Zamówienia na wykonanie kopii materiałów archiwalnych/bibliotecznych. Opłaty za usługi reprograficzne pobierane są zgodnie z cennikiem usług świadczonych przez Archiwum Państwowe w Warszawie.

---

Na wniosek użytkownika, i na jego koszt, mogą być sprowadzone do pracowni naukowej mikrofilmy z innego archiwum.

Szczegółowe informacje na temat korzystania z archiwaliów zawarte zostały w dostępnym w pracowni naukowej Regulaminie korzystania z materiałów archiwalnych w pracowniach naukowych Archiwum Państwowego w Warszawie, wprowadzonym Zarządzeniem nr 13 Dyrektora Archiwum Państwowego w Warszawie z dnia 28 maja 2014 r.

Archiwum Państwowe w Warszawie Oddział w Otwocku

05-400 Otwock, ul. Górna 7

tel./fax (22) 779 38 71

e-mail: [apw.otwock@warszawa.ap.gov.pl](mailto:apw.otwock@warszawa.ap.gov.pl)

Informacje na temat Oddziału w Otwocku Archiwum Państwowego w Warszawie dostępne są na stronie internetowej archiwum ([www.warszawa.ap.gov.pl](http://www.warszawa.ap.gov.pl)).

*Grażyna Matejuk, Teresa Walczak*





## WYKAZ SKRÓTÓW

APW	—	Archiwum Państwowe w Warszawie
BGKiM	—	Budownictwo, Gospodarka Komunalna i Mieszkaniowa
DRN	—	Dzielnicowa Rada Narodowa
ds.	—	do spraw
folw.	—	folwark
GKiM	—	Gospodarka Komunalna i Mieszkaniowa
gm.	—	gmina
GRN	—	Gromadzka Rada Narodowa/Gminna Rada Narodowa
grom.	—	gromada
GUS	—	Główny Urząd Statystyczny
IBJ	—	Instytut Badań Jądrowych
j.a.	—	jednostka archiwalna
kol.	—	kolonia
LPŻ	—	Liga Przyjaciół Żołnierza
LZS	—	Ludowe Zespoły Sportowe
m.	—	miasto
maj.	—	majątek
m.- uzdr.	—	miasto-uzdrowisko
m.b.	—	metr bieżący
MRN	—	Miejska Rada Narodowa
NIK	—	Najwyższa Izba Kontroli
ORMO	—	Ochotnicza Rezerwa Milicji Obywatelskiej
ORN	—	Osiedlowa Rada Narodowa
PCK	—	Polski Czerwony Krzyż
pow.	—	powiat
PP	—	przedsiębiorstwo państwowe
PRL	—	Polska Rzeczpospolita Ludowa
PRN	—	Powiatowa Rada Narodowa
ref.	—	referat
RGO	—	Rada Główna Opiekuńcza
RNMiG	—	Rada Narodowa Miasta i Gminy
S.A.	—	Spółka Akcyjna
sygn.	—	sygnatura
USC	—	Urząd Stanu Cywilnego
wś	—	wieś
woj.	—	województwo
woj. st.	—	województwo stołeczne
ZSME	—	Zespół Szkół Mechaniczno-Elektrycznych



# ZASÓB ARCHIWUM



# 1. Administracja ogólna — państwowa i samorządowa

## 1.1. Władze powiatowe

### 1

1. Nowo-Miński Zarząd Powiatowy, nr zespołu 237
2. 1866–1917
3. 497 j.a.; 4,00 m.b.
4. Wydział Ogólny 1867–1915 [1917]: zmiany w podziale administracyjnym, protokoły z zebrań urzędu, akta personalne urzędników państwowych, akta dotyczące wyborów na sołtysów i ławników, finanse urzędów państwowych, remonty dróg i mostów, akta towarzystw, kółek i innych organizacji społecznych, sprawy dotyczące baptystów, mariawitów i Żydów, otwieranie placówek kulturalno-oświatowych, w tym: ochronek, przedszkoli, kursów dokształcających i szkół wieczorowych, bibliotek i czytelni, tanich stołówek, opieka nad rodzinami zmobilizowanych żołnierzy, ceny żywności. Wydział Ekonomiczno-Administracyjny 1866–1915.  
Referat Miejski: zarządzenia władz zwierzchnich, przetargi na dzierżawę placów targowych, rzeźni miejskich, łaźni, oświetlenia ulic, uprzątanía śmieci, dostawy opału dla jednostek wojskowych, budowę szkół itp., budowa i remonty obiektów państwowych, społecznych i prywatnych, sprawy kas miejskich, dokumenty finansowe okręgów bożniczych, sprawy dotyczące wyboru i zatwierdzenia członków różnych instytucji społecznych, kontrola uprawnień nauczycieli do wykonywania zawodu, liczba nielegalnych szkół, drobne przestępstwa.  
Referat Skarbowy: wymiar i ściąganie podatków, egzekucja zadłużeń, nakładanie kar i grzywien, księga dłużników.  
Sekwestrator: korespondencja na temat ściągania należności i zadłużeń wobec państwa.  
Referat Ubezpieczeń: pokwitowania za ubezpieczenie od ognia.  
Wydział Policyjno-Wojskowy 1877–1915: opieka nad rodzinami zmobilizowanych w czasie wojny, decyzje w sprawie oddania pod nadzór policyjny za drobne przestępstwa, zezwolenia na wyjazdy za granicę, pozwolenia na broń.  
Referat Mobilizacyjny 1886–1915: nie był komórką stałą, zajmował się zaopatrzeniem punktów zbornych w wodę pitną i żywność oraz organizacją transportu.
5. J. rosyjski, polski.
6. Zespół niezmikrofilmowany.
7. Inwentarz książkowy.

**2**

1. Garwoliński Zarząd Powiatowy, nr zespołu 197
2. 1877–1915
3. 122 j.a.; 0,83 m.b.
4. Oddział Administracyjny: sprawy dotyczące:
  - a) Kościoła katolickiego: budowa, rozbudowa i remonty kościołów, plebani, parafialnych budynków gospodarczych, zakładanie lub poszerzanie cmentarzy, sprawy finansowe, materiały dotyczące sytuacji po śmierci proboszcza (był odpowiedzialny za majątek kościoła) — władze zabezpieczyły osobisty majątek zmarłego do czasu oszacowania ewentualnych strat w majątku kościelnym, które mogły powstać podczas jego administrowania dobrami kościelnymi;
  - b) gmin żydowskich: akta inwestycyjne związane z budową synagogi lub cmentarza, sprawy finansowe dotyczące głównie składek i dzierżawy;
  - c) dzierżawy placów pod budowę kiosków, rzeźni, oświetlenia gazowego oraz miejsc na placach targowych i straganów;
  - d) budownictwa miejskiego w Garwolinie i Żelechowie realizowanego w drodze przetargów — część akt dotyczy budownictwa indywidualnego w miastach, finansowanego z pożyczek z kas miejskich;
  - e) epidemii cholery w 1915 r.;
  - f) służby drogowej oraz budowy i naprawy dróg;
  - g) działalności urzędów miejskich w Garwolinie i Żelechowie: Zarząd Powiatowy (1914), korespondencja z władzami wojewódzkimi, akta personalne.Oddział Wojskowo-Policyjny: sprawy związane z przygotowaniem do wojny i działaniami wojennymi, wykazy: ludności, zapasów żywności, koni, podwodów, zabezpieczenie kwater dla wojska, pomieszczeń dla koni, zakładów przemysłowych, dokumentacja dotycząca szkód powstałych wskutek działań wojennych i rekwizycji dokonanych przez wojsko.
5. J. rosyjski.
6. Zespół niezmiękofilmowany.
7. Inwentarz książkowy.

**3**

1. Naczelnik powiatu stanisławowskiego, nr zespołu 190
2. 1850–1859
3. 3 j.a.; 0,01 m.b.
4. Wykazy sporządzone w gminie Jakubów: stanu ludności, żebraków, zamieszkałych cudzoziemców, kolonistów (1850), wypadków nad-

zwyczajnych, przypadkowych śmierci, popełnionych przestępstw, osób aresztowanych i zwolnionych z aresztu, akta urodzeń i dowody aktów zejścia (1858–1859), dobroczynność, korespondencja (1852–1858).

5. J. polski.
6. Zespół niezmikrofilmowany.
7. Spis zdawczo-odbiorczy.

#### 4

1. Powiatowy Inspektorat Inwestycji w Mińsku Mazowieckim, nr zespołu 228
2. [1955–1960] 1961–1964
3. 70 j.a.; 0,70 m.b.
4. Materiały aktowe (15 j.a.) dotyczące działalności służby inwestycyjnej, w tym zarządzenia, plany prac, sprawozdania, protokoły z narad wewnętrznych, protokoły kontroli, notatki służbowe — dwie jednostki pochodzą z Dyrekcji Budowy Osiedli Robotniczych w Otwocku będącej kontynuacją Powiatowego Inspektoratu Inwestycji.  
Dokumentacja techniczna: projekty techniczne i techniczno-robocze (55 j.a.) dotyczące budynków użyteczności publicznej z terenu powiatu, m.in. instalacji wodno-kanalizacyjnych i elektrycznych, centralnego ogrzewania oraz adaptacji budynków.
5. J. polski.
6. Zespół niezmikrofilmowany.
7. Inwentarz książkowy, indeks osobowy, indeks geograficzny, indeks rzeczowy.

#### 1.1.1. Starostwa powiatowe

#### 5

1. Starostwo Powiatowe w Garwolinie, nr zespołu 200
2. 1919–1939
3. 50 j.a.; 0,80 m.b.
4. Zarządzenia, sprawozdania sytuacyjne dotyczące życia politycznego, mniejszości narodowych i stowarzyszeń, spisy wyborców do Sejmu i Senatu, ewidencja inżynierów, lekarzy weterynarzy, rzemieślników, wykaz posterunków policji, akta dotyczące przymusowych dzierżaw i scalenia gruntów, ewidencja lasów włościąńskich i nieużytków w powiecie garwolińskim.
5. J. polski.
6. Zespół niezmikrofilmowany.
7. Inwentarz książkowy, spis roboczy.

## 6

1. Starostwo Powiatowe w Garwolinie, nr zespołu 51
2. 1944–1950
3. 570 j.a.; 4,30 m.b.
4. Preliminarze budżetowe, protokoły z obrad zjazdów, konferencji starostów, narad wójtów, sprawozdania z działalności i lustracji starostów, sprawozdania z akcji przesiedleńczej, fragmentaryczne materiały statystyczne dotyczące rolnictwa, zakłady przemysłowe, handlowe i rzemiosło.
5. J. polski.
6. Zespół niezmikrofilmowany.
7. Inwentarz książkowy, spis roboczy.

## 7

1. Starostwo Powiatowe w Mińsku Mazowieckim — Referat Rolnictwa i Reform Rolnych, nr zespołu 226
2. [1868–1933] 1934–1939 [1940–1948]
3. 188 j.a.; 1,55 m.b.
4. Sprawozdania sytuacyjne.  
Referat Rolnictwa i Reform Rolnych: zarządzenia, okólniki, akta dotyczące scalenia gruntów, zniesienia służebności, parcelacji prywatnej i rządowej, obrotu gruntami nabytymi z parcelacji, prze-właszczenia majątków leśnych, uregulowania tytułów własności, wykupu gruntów przez drobnych dzierżawców, rybołówstwa i rybactwa.
5. J. polski.
6. Zespół niezmikrofilmowany.
7. Inwentarz książkowy, spis roboczy.

## 8

1. Starostwo Powiatowe w Mińsku Mazowieckim, nr zespołu 40
2. 1944–1950 [1951]
3. 1061 j.a.; 8,55 m.b.
4. Sprawozdania, protokoły ze zjazdów starostów powiatowych województwa warszawskiego, kwestionariusze strat wojennych, akta odszkodowań wojennych, protokoły z zebrań wójtów i starostów, statystyka rolna, przemysł i handel, rolnictwo i reformy rolne, weterynaria, opieka społeczna, kultura i sztuka, dokumenty Inspektoratu Oświaty Rolniczej i Powiatowego Komitetu Obywatelskiego Odbudowy m.st. Warszawy.
5. J. polski.
6. Zespół niezmikrofilmowany.
7. Inwentarz książkowy, spis zdawczo-odbiorczy, spis roboczy.



### 1.1.2. Wydziały powiatowe i powiatowe rady narodowe

#### 9

1. Akta Sejmiku, Rady i Wydziału Powiatowego w Mińsku Mazowieckim, nr zespołu 227
2. 1919–1939
3. 50 j.a.; 0,45 m.b.
4. Protokoły posiedzeń Sejmiku Powiatowego i Wydziału Powiatowego, budżety, sprawozdania z wykonania budżetu, podział gmin: Czarnogłów, Ładzyń i Rudzienko, inwestycje, elektryfikacja, podatki i pożyczki, protokoły komisji emerytalnej, opieka społeczna.
5. J. polski.
6. Zespół niezmikrofilmowany.
7. Inwentarz książkowy.

#### 10

1. Akta Wydziału Powiatowego Sejmiku Garwolińskiego, nr zespołu 500
2. 1929–1934
3. 1 j.a.; 0,05 m.b.
4. Protokoły posiedzeń.
5. J. polski.
6. Zespół niezmikrofilmowany.
7. Spis roboczy.

Uwaga: część zespołu w Archiwum Państwowym w Siedlcach (nr 62/504) — 1 j.a. z lat 1919–1925.

#### 11

1. Powiatowa Rada Narodowa w Garwolinie, nr zespołu 135
2. 1944–1950
3. 603 j.a.; 3,00 m.b.
4. Protokoły z zebrań Prezydium, PRN i komisji stałych, protokoły z lustracji Wydziału Powiatowego, wykazy członków rad narodowych, materiały Powiatowego Komitetu Pomocy dla Warszawy i Ofiar Wojny oraz Powiatowego Komitetu Pomocy dla Ludności Ewakuowanej, zestawienia zniszczeń wojennych powstałych w majątkach samorządowych, sprawozdania z działalności gmin miejskich i wiejskich, kwestionariusze zawierające opisy poszczególnych gromad powiatu garwolińskiego, akta dotyczące oświaty i kultury, a w nich relacje zarządów gmin o stanie szkół, wykazy resztówek przeznaczonych na cele szkolne, materiały dotyczące przedsięwzięć komunalnych. Referat Nieruchomości Opuszczonych: okólniki, sprawozdania o stanie nieruchomości uwzględniające dane o ich liczbie.

Dział Rolny: protokoły z wyborów komitetów folwarcznych oraz przejęcia gospodarstw rolnych.

Inspektorat Samorządu Gminnego: budżety i sprawozdania z wykonania budżetów, dokumenty z wyboru sołtysów i wójtów, protokoły z kontroli gospodarki poszczególnych urzędów gminnych.

5. J. polski.
6. Zespół niezmikrofilmowany.
7. Inwentarz książkowy, spis roboczy.

## 12

1. Powiatowa Rada Narodowa w Mińsku Mazowieckim, nr zespołu 81
2. 1944–1950
3. 610 j.a.; 3,85 m.b.
4. Protokoły posiedzeń PRN, Prezydium i komisji, sprawozdania z działalności, nadzór nad radami terenowymi, referendum ludowe, ewidencja radnych, sprawy personalne, bezpieczeństwo, rolnictwo, sprawozdania z kontroli młynów, podatki, wykazy nieruchomości poniemieckich, opieka społeczna.
5. J. polski.
6. Zespół niezmikrofilmowany.
7. Inwentarz książkowy, spis roboczy.

## 13

1. Powiatowa Rada Narodowa w Otwocku, nr zespołu 210
2. [1969] 1973–1975
3. 69 j.a.; 0,80 m.b.
4. PRN: protokoły z sesji, spotkania radnych z wyborcami, interpelacje, komisje, zespoły radnych.  
Prezydium PRN: plany pracy, sprawozdania, protokoły posiedzeń, analizy z działalności, kontrola działalności rad narodowych niższych stopni, odznaczenia.
5. J. polski.
6. Zespół niezmikrofilmowany.
7. Inwentarz książkowy.

## 14

1. Powiatowa Rada Narodowa w Rykach, nr zespołu 403
2. 1973–1975
3. 27 j.a.; 0,34 m.b.
4. Protokoły posiedzeń Prezydium i komisji, uchwały, zespoły radnych, spotkania radnych z wyborcami, sprawozdania statystyczne.

5. J. polski.
6. Zespół niezmikrofilmowany.
7. Spis zdawczo-odbiorczy.

### 1.1.3. Prezydia powiatowych rad narodowych

#### 15

1. Prezydium Powiatowej Rady Narodowej w Garwolinie, nr zespołu 173
2. [1945] 1950–1973 [1975]
3. 1216 j.a.; 20,80 m.b.
4. Organizacja i metody pracy referatów i jednostek podległych, sprawy kancelarii tajnej i referatu wojskowego, dyscyplina budżetowa, plany społeczno-gospodarcze, plany i sprawozdania, sprawozdania statystyczne, bilanse i preliminarze, protokoły posiedzeń Prezydium i komisji, uchwały, realizacja postulatów posłów i radnych, skargi i zażalenia, konferencje i narady, kontrole, likwidacja rad narodowych, spotkania posłów i radnych z wyborcami, podział administracyjny, zmiany granic gmin, gromad, zmiany nazw miejscowości, placów, ulic, obiektów topograficznych, sprawy obywatelstwa, zmiany nazwisk i imion, odtwarzanie i ustalanie treści akt stanu cywilnego, zawiadomienia o zaginionych w czasie wojny, zniszczenia w czasie wojny, rejestry kółek rolniczych, rejestry kart rzemieślniczych oraz zezwoleń na prowadzenie rzemiosła i przemysłu, sprawy wywłaszczeniowe, sprawy obiektów i terenów dla wojska, ORMO, finansowanie inwestycji i remontów, sprawy gospodarki lokalowej, stowarzyszenia, związki i koła zawodowe wydawnictwa, czyny społeczne.
5. J. polski.
6. Zespół niezmikrofilmowany.
7. Spis zdawczo-odbiorczy.

Uwaga: część zespołu w Archiwum Państwowym w Siedlcach (nr 62/1744) — 33 j.a. z lat 1966–1972.

#### 16

1. Prezydium Powiatowej Rady Narodowej w Mińsku Mazowieckim, nr zespołu 41
2. 1950–1966
3. 670 j.a.; 7,61 m.b.
4. Wydział Organizacyjno-Prawny: zmiany granic, protokoły posiedzeń Rady, Prezydium i komisji, sprawozdania z działalności, szkolenia, wybory sołtysów, sprawy osobowe członków organów kolegialnych, protokoły posiedzeń rad niższych stopni, zebrania wiejskie, skargi i zażalenia.

Wydział Finansowy: zarządzenia władz zwierzchnich, budżety, podatki.

Wydział Kultury: Powiatowa Rada Czytelnictwa i Książki, sprawozdania, inwestycje, biblioteki, świetlice, ruch amatorski, obchody i rocznice, muzea i ochrona zabytków.

Wydział Spraw Wewnętrznych: powiatowe komisje poborowe, plany, sprawozdania, szkolenia, obiekty i tereny wojskowe, zabezpieczenie tajemnicy wojskowej, rozminowywanie terenu, ochotnicze straże pożarne, sprawy narodowościowe i obywatelskie, zmiana imion i nazwisk, Towarzystwo Przyjaźni Polsko-Radzieckiej, Koło Sportowe „Ogniwo”, poszukiwania zaginionych, sprawy testamentów sporządzanych przez wójtów, wywłaszczenia, kontrola utworów scenicznych, skargi, ewidencja ludności, sprawy dotyczące akt stanu cywilnego i urzędów stanu cywilnego, propaganda, referaty ds. wyznań.

Wydział Rolnictwa i Leśnictwa: plany inwestycyjne, gospodarstwa państwowe, gospodarka chłopska i spółdzielnie produkcyjne, produkcja rolna, statystyka, wykazy powierzchni gospodarstw rolnych, wykazy nieruchomości, lasy, łowiectwo, kontraktacja.

Referat Handlu: narady gospodarcze, cenniki, zakłady gastronomiczne, gospody ludowe, rejestry sklepów, Powiatowy Komitet Elektryfikacji Wsi, zakłady przemysłowe, spółdzielnie pracy, zakłady rzemieślnicze.

Referat Pracy i Pomocy Społecznej: plany pracy i sprawozdania, nadzór nad zakładami pomocy społecznej, działalność domów opieki, pomoc społeczna dla inwalidów wojennych i cywilnych, walka z żebractwem, włóczęgostwem, inwestycje.

Samodzielny Referat Zatrudnienia: plany i statystyka, materiały propagandowe.

Sprawy budowlane: finansowanie inwestycji, ruch budowlany, budowa ośrodków zdrowia, przedszkoli, szkół, ochotniczych straży pożarnych, dokumentacja techniczna.

5. J. polski.
6. Zespół niezmiękowany.
7. Inwentarz książkowy, indeks rzeczowy, indeks geograficzny, spis roboczy.

Uwaga: część zespołu w Archiwum Państwowym w Siedlcach (nr 62/498) — 18 247 j.a. z lat [1946–1950] 1950–1975.

## 17

1. Prezydium Powiatowej Rady Narodowej powiatu miejsko-uzdrowskiego w Otwocku, nr zespołu 28
2. [1947] 1952–1957 [1977]

3. 177 j.a.; 2,65 m.b.
4. Protokoły posiedzeń Prezydium, Rady, komisji, składy osobowe organów kolegialnych, plany, sprawozdania, plany gospodarcze, preliminarze budżetowe, bilanse, kontrole, sprawy osobowe pracowników, skargi i zażalenia, akta kolegium karno-administracyjnego, komunikaty miejscowego radiowęzła, wywłaszczenia, podatek od nieodpłatnego nabycia praw majątkowych, zmiany w ewidencji gruntów, grobownictwo, Powiatowy Zarząd Weterynarii, Powiatowa Komenda Straży Pożarnej.
5. J. polski.
6. Zespół niezmikrofilmowany.
7. Inwentarz ksiązkowy, spis zdawczo-odbiorczy.

## 18

1. Prezydium Powiatowej Rady Narodowej w Otwocku, nr zespołu 174
2. [1945–1957] 1958–1973 [1974–1985]
3. 1787 j.a.; 21,65 m.b.
4. Wydział Organizacyjno-Prawny: podział administracyjny powiatu, zarządzenia, plany pracy i sprawozdania z ich wykonania, protokoły posiedzeń Rady, Prezydium i komisji, nadzór nad działalnością rad niższego stopnia, spotkania posłów i radnych z wyborcami, sprawy radnych, protokoły z kontroli, skargi, sprawy pracownicze.  
Powiatowa Komisja Planowania Gospodarczego: plany rozwoju gospodarczego powiatu oraz sprawozdania z ich realizacji, lokalizacje inwestycji oraz czyny społeczne.  
Wydział Finansowy: preliminarze budżetowe, bilanse i sprawozdania finansowe powiatu, wydziałów, jednostek podległych i nadzorowanych, księgi protokołów Komisji Podatkowej, protokoły z kontroli, inspekcji i rewizji jednostek podległych i finansowanych z budżetu państwa.  
Wydział Oświaty i Wychowania oraz Kultury: utworzenie oraz określenie zakresu działania i struktury organizacyjnej wydziału.  
Powiatowy Komitet Kultury Fizycznej i Turystyki: materiały statystyczne.  
Wydział Spraw Wewnętrznych: sprawy obywatelstwa, zmiana imion i nazwisk, wywłaszczenia pod budowę linii energetycznych, kontrole, nadzór nad stowarzyszeniami, odtwarzanie i ustalanie treści aktów stanu cywilnego.  
Wydział Skupu: analizy z wykonania skupu i kontraktacji za lata 1972–1973.  
Wydział Rolnictwa i Leśnictwa: rejestry kółek rolniczych, analizy sytuacji w rolnictwie i leśnictwie, kontrole, sprawy dotyczące

leśnictwa, ewidencja lasów (1966), dowody zmian do ewidencji gruntów, inwentaryzacja i plany urzędzeń gospodarstwa leśnego (1970, 1973), łowiectwo, ochrona przyrody, sprawy własnościowe, podziały nieruchomości, informacje dla prasy, radia i telewizji, informacje o stanie szkolnictwa rolniczego.

Wydział Gospodarki Komunalnej: narady i szkolenia pracowników, polityka lokalowa, organizacja spółdzielni mieszkaniowych, inwestycje komunalne, budownictwo rad narodowych, ulice, place, mosty, karty inwentaryzacyjne budynków mieszkalnych, grobownictwo, cmentarnictwo.

Wydział Budownictwa, Urbanistyki i Architektury: współdziałanie, sprawozdania GUS, plany inwentaryzacyjne budynków, porządkowanie miast, wsi i osiedli.

Wydział Budżetowo-Gospodarczy: budżety, bilanse, sprawozdawczość budżetowa, kontrole.

Wydział Komunikacji: szczegółowy zakres działania i organizacji wydziału, kontrole, rejestr skarg i wniosków.

Wydział Przemysłu i Handlu: rejestry zezwoleń na wykonywanie handlu, przemysłu i usług.

5. J. polski.
6. Zespół niezmiękofilmowany.
7. Inwentarz książkowy, spis zdawczo-odbiorczy.

## 19

1. Prezydium Powiatowej Rady Narodowej w Rykach, nr zespołu 175
2. [1946] 1956–1973 [1975]
3. 2617 j.a.; 37,80 m.b.
4. Podział administracyjny powiatu, protokoły posiedzeń Rady, Prezydium i komisji, plany gospodarcze i sprawozdania z ich wykonania, preliminarze budżetowe, bilanse, sprawozdania z wykonania budżetu, skargi i zażalenia, kontrole, odprawy i narady, kontrola jednostek podległych i nadzorowanych, statystyka, inwestycje, bilanse siły roboczej, czyny społeczne, zmiana imion i nazwisk, sprawy obywatelstwa, sprawy narodowościowe, wywłaszczenia, rolnictwo, przemysł, handel, gastronomia, usługi, stowarzyszenia, spotkania posłów i radnych z wyborcami.
5. J. polski.
6. Zespół niezmiękofilmowany.
7. Spis zdawczo-odbiorczy, spis roboczy.

### 1.1.4. Urzędy powiatowe

#### 20

1. Urząd Powiatowy w Garwolinie, nr zespołu 312
2. [1929] 1973–1975
3. 165 j.a.; 1,75 m.b.
4. Protokoły z posiedzeń Sesji PRN, komisji, Prezydium PRN, protokoły posiedzeń i sesji jednostek podległych, ewidencja radnych, regulaminy obrad, uchwały, komisje doraźne, zespoły radnych, zarządzenia i pisma okólne Naczelnika powiatu, budżety, dyscyplina podatkowa, sprawozdania, plany społeczno-gospodarcze, sprawy wojskowe i kancelarii tajnej, rejestry wniosków, skargi i wnioski, kontrole, regulaminy, zasady pracy i płacy, czyny społeczne, stwierdzenie obywatelstwa, zmiana imion i nazwisk, polityka lokalowa, samorząd mieszkańców.
5. J. polski.
6. Zespół niezmikrofilmowany.
7. Spis zdawczo-odbiorczy, spis roboczy.

#### 21

1. Urząd Powiatowy w Otwocku, nr zespołu 317
2. [1970] 1973–1975
3. 188 j.a.; 1,46 m.b.
4. Biuro Organizacyjno-Prawne: statut, decyzje i zarządzenia Naczelnika, plany pracy, bilans narady i odprawy, skargi i zażalenia, kontrole jednostek podległych, interpelacje, wnioski i postulaty radnych, notatki prasowe.  
Powiatowa Komisja Planowania: plany gospodarcze, czyny społeczne, bilanse siły roboczej, opracowania monograficzne, lokalizacje i realizacja inwestycji.  
Wydział Finansowy: budżety i bilanse własne i jednostek podległych, rewizje przeprowadzane przez wydział.  
Wydział Rolnictwa, Leśnictwa i Skupu: plany i sprawozdania, kontrola jednostek podległych, wykazy, wystawy, pokazy, szkolenia, oświata rolna, inwentaryzacja i plany urządzenia gospodarstwa leśnego, łowiectwo, ochrona przyrody, zespoły indywidualnych rolników, kontrole, sprawy dotyczące skupu.  
Wydział Gospodarki Komunalnej, Przestrzennej i Ochrony Środowiska: plany pracy, wykonanie budżetu, kontrole, ulice, place, mosty, cmentarnictwo, grobownictwo — opieka nad miejscami pamięci narodowej, oświetlenie, czyny społeczne, przejmowanie budynków w zarząd państwowy, sprawozdania o ruchu budowlanym, porządkowanie miast i osiedli.

Wydział Spraw Wewnętrznych: nadzór nad stowarzyszeniami, od-  
twarzanie i ustalanie treści aktów stanu cywilnego.

Wydział Przemysłu Handlu i Usług: informacje o realizacji waż-  
niejszych zadań gospodarczych za grudzień 1973 r.

5. J. polski.
6. Zespół niezmikrofilmowany.
7. Inwentarz książkowy, spis zdawczo-odbiorczy.

## 22

1. Urząd Powiatowy w Rykach, nr zespołu 314
2. [1956] 1973–1975
3. 320 j.a.; 3,90 m.b.
4. Decyzje i zarządzenia Naczelnika, budżety, plany społeczno-gospo-  
darcze, statystyka, kontrole, skargi i wnioski, handel i przemysł,  
zatrudnienie, sprawy obywatelskie, stowarzyszenia, koła łowiec-  
kie, współdziałanie.
5. J. polski.
6. Zespół niezmikrofilmowany.
7. Spis zdawczo-odbiorczy, spis roboczy.

Uwaga: część zespołu w Archiwum Państwowym w Lublinie (nr  
35/986) — 921 j.a. z lat [1937–1949] 1950–1971.

### 1.1.5. Urzędy rejonowe

## 23

1. Urząd Rejonowy w Otwocku, nr zespołu 454
2. 1990–1998
3. 39 j.a.; 0,60 m.b.
4. Plany, bilanse, kontrole NIK i inne zewnętrzne, protokoły z kon-  
troli realizacji zadań w zakresie zarządzeń komunikacyjnych,  
sprawozdania GUS, współdziałanie z innymi instytucjami, zakresy  
obowiązków i zakresy działania, protokoły przejęcia i przekazania  
nieruchomości skarbu państwa.
5. J. polski.
6. Zespół niezmikrofilmowany.
7. Spis zdawczo-odbiorczy.

## 24

1. Urząd Rejonowy w Wołominie, nr zespołu 444
2. 1990–1998
3. 47 j.a.; 0,60 m.b.
4. Statuty, ewidencja pieczętek, sprawozdania statystyczne, spra-  
wozdania finansowe, analizy i oceny skarg i wniosków, kontrole,



oświadczenia w sprawach wyboru, nabycia lub utraty obywatelstwa polskiego, gospodarka zasobami przyrody, zarządzanie lasów niepaństwowych.

5. J. polski.
6. Zespół niezmikrofilmowany.
7. Spis zdawczo-odbiorczy.

## **1.2. Akta miast i administracja miejska**

### **1.2.1. Akta miast**

#### **25**

1. Akta miasta Cegłowa powiat miński, nr zespołu 138
2. 1823–1870
3. 11 j.a.; 0,14 m.b.
4. Dochody i wydatki miasta, ewidencja budynków, wykaz wszystkich budynków użyteczności publicznej, nazwiska właścicieli budynków, informacje o rzemieślnikach zamieszkałych na terenie miasta, inwentarz kościoła, opis kościoła, plebanii, karczmy, browaru, spichlerza, stodoły, obory oraz dóbr stanowiących uposażenie kościoła.
5. J. polski, rosyjski.
6. Zespół niezmikrofilmowany.
7. Inwentarz książkowy.

#### **26**

1. Akta miasta Garwolina, nr zespołu 50
2. 1908–1950
3. 323 j.a.; 4,85 m.b.
4. Okres 1908–1950: księgi ludności stałej, księgi meldunkowe.  
Okres 1940–1945: budżety.  
Okres 1944–1949: protokoły posiedzeń Prezydium i Zarządu Miejskiego, sprawozdania, budżety, wykazy zakładów przemysłowych, sprawy rzemieślnicze i handlowe, sprawy majątku miejskiego i komunalnego, opieka społeczna, kwestionariusz o obozach i egzekucjach oraz karty przestępców wojennych, sprawy finansowe.
5. J. polski, rosyjski, niemiecki.
6. Zespół niezmikrofilmowany.
7. Inwentarz książkowy, spis roboczy.

#### **27**

1. Akta miasta Kałuszyna powiat miński, nr zespołu 52
2. 1892–1950
3. 268 j.a.; 1,60 m.b.

4. Okres 1892–1947: księgi ruchu ludności i spisy wyborców do Sejmu.  
Okres 1918–1939: straty poniesione w trakcie I wojny światowej, mienie wywiezione, statystyka, długi i podatki miejskie, przedsiębiorstwa miejskie, handel i przemysł, oświata i kultura, opieka społeczna, bezrobotni, koszty kuracyjne, ogłoszenia.  
Okres 1939–1944: zarządzenia władz zwierzchnich, sprawy finansowe.  
Okres 1944–1949: protokoły posiedzeń MRN, Prezydium i komisji, odbudowa miasta, aprowizacja, uruchomienie zakładów przemysłowych, elektryfikacja.
5. J. rosyjski, polski.
6. Zespół niezmikrofilmowany.
7. Inwentarz książkowy, spis roboczy.

## 28

1. Akta miasta Karczewa powiat warszawski, nr zespołu 283
2. 1819–1870, 1895–1900
3. 10 j.a.; 0,13 m.b.
4. Przychody i wydatki, meldunki burmistrza o zachorowaniach, głównie na choroby weneryczne, korespondencja z władzami powiatowymi, spisy mieszkańców zobowiązanych do opłacania składek na leczenie chorych.
5. J. polski, j. rosyjski.
6. Zespół niezmikrofilmowany.
7. Inwentarz książkowy, spis roboczy.

## 29

1. Akta miasta Mińska Mazowieckiego, nr zespołu 35
2. 1877–1949
3. 2042 j.a.; 16,81 m.b.
4. Okres 1877–1917: regulamin posiedzeń Rady Miejskiej, raporty burmistrza dotyczące rzemieślników i porządku publicznego, podatki, wykaz bibliotek i stowarzyszeń, ubezpieczenia posesji od ognia, księgi ludności stałej.  
Okres: 1918–1939: zarządzenia władz zwierzchnich (obwieszczenia), protokoły posiedzeń Rady Miejskiej, wykazy radnych i członków magistratu, protokoły ze zjazdów burmistrzów, wójtów i sekretarzy gmin, rozszerzenie granic miasta, straty wojenne, budżety, podatki, statystyka ogólna, projekty techniczne budynków, przebudowa sieci elektrycznej, spisy wyborców do Sejmu i Senatu, wybory, rejestry mieszkańców, ewidencja i ruch ludności, sprawy zdrowotno-sanitarne, aprowizacja, szkolnictwo, ubezpieczenia, bezrobocie.

Okres 1939–1945: zarządzenia władz okupacyjnych (obwieszczenia), szkody wojenne, budżety, sprawozdania finansowe, statystyka rolna, aprowizacja, opieka społeczna, oświata, wykaz stowarzyszeń i związków, wykazy zakładów przemysłowo-handlowych, projekty techniczne budynków.

Okres 1945–1949: protokoły posiedzeń Rady Miejskiej, zarządzenia burmistrza, budżety, sprawozdania finansowe, kontrole, podatki, pożyczki, aprowizacja, bezrobocie, opieka społeczna, oświata, wykazy nieruchomości opuszczonych, rolnictwo, projekty techniczne budynków, sprawy budowlane i przedsiębiorstw miejskich, stowarzyszenia.

5. J. polski, rosyjski, niemiecki.
6. Zespół niezmikrofilmowany.
7. Inwentarz książkowy, indeks rzeczowy, indeks osobowy, indeks geograficzny.

Uwaga: część zespołu w Archiwum Państwowym w Siedlcach (nr 62/765) — 26 j.a. z lat 1918–1950.

### 30

1. Akta miasta Otwocka, nr zespołu 1
2. 1916–1950
3. 4388 j.a.; 37,60 m.b.
4. Okres 1916–1918: protokoły posiedzeń Rady Miejskiej, wybory władz miejskich, wykazy radnych i członków Zarządu Miejskiego, budżety, statystyka dotycząca ludności, zakładów przemysłowych i handlowych, księgi ludności stałej, oświata, stowarzyszenia.  
Okres 1918–1939: zarządzenia władz zwierzchnich, protokoły posiedzeń Rady Miejskiej, budżety, sprawozdania, statystyka ogólna, podatki, pożyczki, wybory do Sejmu i Senatu, spisy właścicieli nieruchomości, księgi meldunkowe, gmina żydowska i sprawy żydowskie, sprawy zdrowotno-sanitarne, ochrona zdrowia, aprowizacja, opieka społeczna, szkolnictwo, oświata, związki, stowarzyszenia, rzemiosło i handel, budowa elektrowni, wodociągów, kanalizacji, szkół, projekty techniczne budynków, sprawy wojskowe, rozszerzenie granic miasta.

Okres 1939–1945: zarządzenia władz okupacyjnych, burmistrza (obwieszczenia), budżety, sprawozdania, statystyka ogólna, podatki, sprawy zdrowotno-sanitarne, wykazy sanatoriów i pensjonatów, opieka społeczna, oświata, aprowizacja, przemysł, rzemiosło, handel, sprawy żydowskie.

Okres 1945–1950: zarządzenia władz zwierzchnich, protokoły posiedzeń Zarządu, Rady i Prezydium, komisje, uchwały, statystyka ogólna, budżety, sprawozdania, straty wojenne, mienie opuszczone,

zmiana granic miasta, podatki, spis stowarzyszeń i związków, aprowizacja, opieka społeczna.

5. J. polski, rosyjski, niemiecki.
6. Zmikrofilmowano akta, sygn. 1–353, (nr mkf 16901–16950, 23598–23898).
7. Inwentarz książkowy, indeks geograficzny.

### 31

1. Akta miasta Rembertowa, nr zespołu 11
2. 1929–1950
3. 353 j.a.; 3,48 m.b.
4. Okres 1929–1939: plan ulic, projekty techniczne budynków częściowo przekazane z okresu przed utworzeniem miasta przez gminę Wawer.

Okres 1939–1944: księgi podatkowe, księgi wymiaru kontrybucji, księgi właścicieli nieruchomości, księgi chorych Miejskiego Szpitala Zakaźnego w Rembertowie.

Okres 1944–1950: protokoły posiedzeń MRN oraz sprawozdania z działalności, Komisja Porozumiewawcza Stronnictw Politycznych — rozdziały mandatów radnych między działające partie polityczne i organizacje społeczne, Komisja Kontroli Społecznej — kontrole przeprowadzane w różnych instytucjach, protokoły Komisji Oświaty — stan sanitarny szkół i przedszkola, sprawozdanie Komisji Kontroli Cen za rok 1948, Komitet Premiowej Pożyczki Odbudowy Kraju, wykazy członków radnych i członków Prezydium, sprawozdania z działalności poszczególnych referatów, ankieta o przebiegu działań wojennych i okupacji niemieckiej — liczba osób zamordowanych, aresztowanych, wywiezionych do obozów pracy i obozów koncentracyjnych, kontrybucja, naloty bombowe, łapanki uliczne, rozstrzelania, obozy pracy na terenie miasta, budżety i księgi biercze podatków.

5. J. polski.
6. Zespół niezmikrofilmowany.
7. Inwentarz książkowy, spis zdawczo-odbiorczy.

### 32

1. Akta miasta Żelechowa powiat garwoliński, nr zespołu 162
2. 1903–1950 [1951]
3. 67 j.a.; 1,25 m.b.
4. Okres 1903–1919: księgi ludności, sprawy finansowe.  
Okres 1919–1944: protokoły posiedzeń Magistratu i Zarządu Miejskiego oraz doradców miejskich, kontrola ruchu ludności, budowa rzeźni, posiedzenia Rady Nadzorczej Dokszałcającej Szkoły Zawodowej

Okres 1944–1950 [1951]: protokoły posiedzeń Rady Miejskiej i Zarządu, kontrole, sprawy osobowe członków organów kolegialnych i pracowników, sprawy wojskowe, meldunki o napadach, odszkodowania, aprowizacja, elektryfikacja miasta, przedsiębiorstwa gminne, rolnictwo, handel i przemysł, ewidencja i kontrola ludności, wywiady społeczne, szkoły średnie, dane o organizacji i powstaniu gminy żydowskiej, spisy stowarzyszeń i związków, obchody 1 Maja i pięciolecia Polski Ludowej.

5. J. polski, rosyjski.
6. Zespół niezmikrofilmowany.
7. Inwentarz książkowy, spis roboczy.

### 1.2.2. Prezydia miejskich rad narodowych

#### 33

1. Prezydium Miejskiej Rady Narodowej w Dęblinie powiat rycki, nr zespołu 298
2. 1955–1975
3. 27 j.a.; 0,95 m.b.
4. Protokoły posiedzeń Rady i Prezydium, plany pracy, rejestr spraw karno-administracyjnych, sprawy przeciwpożarowe, zebrania Koła LPŻ.
5. J. polski.
6. Zespół niezmikrofilmowany.
7. Spis roboczy.

Uwaga: część zespołu w Archiwum Państwowym w Lublinie (nr 35/978) — 200 j.a. z lat [1947–1954] 1955–1973.

#### 34

1. Prezydium Miejskiej Rady Narodowej w Garwolinie, nr zespołu 84
2. 1950–1972
3. 105 j.a.; 1,15 m.b.
4. Protokoły z posiedzeń sesji, Prezydium i komisji, budżety, wykazy nieruchomości, książki meldunkowe, remonty.
5. J. polski.
6. Zespół niezmikrofilmowany.
7. Spis roboczy.

Uwaga: część zespołu w Archiwum Państwowym w Siedlcach (nr 62/1568) — 34 j.a. z lat [1948] 1954–1973.

#### 35

1. Prezydium Miejskiej Rady Narodowej w Józefowie powiat otwocki, nr zespołu 25
2. [1946] 1952–1974

3. 543 j.a.; 6,10 m.b.
4. Prezydium Dzielnicowej Rady Narodowej 1952–1957: protokoły posiedzeń Rady, Prezydium, komisji, plany pracy, budżety, rejestr podatkowy, rejestr zbiorczy gruntów dzielnica Józefów.  
Prezydium Osiedlowej Rady Narodowej 1958–18.07.1962: protokoły posiedzeń Rady, Prezydium, komisji, plany pracy, budżety, rejestry podatkowe, skargi i zażalenia, plany remontów, karty inwentaryzacyjne budynków mieszkalnych.  
Prezydium Miejskiej Rady Narodowej: protokoły posiedzeń Rady, Prezydium, komisji, wybory ławników, spotkania posłów i radnych z wyborcami, radni, komitety blokowe, Społeczna Komisja Pojedyncza, narady gospodarcze, plany pracy, budżety, bilanse, kontrole, skargi i zażalenia, rejestry podatkowe, gospodarka komunalna i mieszkaniowa, oświata i wychowanie, lokalizacja sieci handlowej i usługowej, akta spraw kolegium karno-administracyjnego, książki meldunkowe, rejestry pomiarowo-klasyfikacyjne gruntów, spis właścicieli gruntów, rejestry nieruchomości.  
Zakład Gospodarki Komunalnej i Mieszkaniowej: zarządzenia wewnętrzne, plany finansowe, plany remontów kapitalnych, sprawozdania, bilanse, kontrole.
5. J. polski.
6. Zespół niezmikrofilmowany.
7. Inwentarz książkowy, indeks geograficzny, spis zdawczo-odbiorczy.

### 36

1. Prezydium Miejskiej Rady Narodowej w Karczewie powiat otwoccki, nr zespołu 325
2. 1953–1973
3. 497 j.a.; 3,27 m.b.
4. Prezydium Dzielnicowej Rady Narodowej 1953–1957 [1958]: protokoły posiedzeń Prezydium i komisji, budżety, kontrole, podatek gruntowy, sprawy rolne, Spółdzielnia Pracy Przemysłu Spożywczego w Karczewie, park miejski, ludzie zasłużeni dla miasta, książki meldunkowe.  
Prezydium Osiedlowej Rady Narodowej [1955] 1958–1959 [1960]: protokoły posiedzeń Prezydium i komisji, kolegium karno-administracyjne, Komitet Obywatelski ds. Praw Miejskich, kontrole, bilanse, sołtysi.  
Prezydium Miejskiej Rady Narodowej [1955] 1960–1973: protokoły posiedzeń Prezydium i komisji, radni, spotkania z wyborcami, komitety blokowe, plany gospodarcze, sprawozdania, budżety i bilanse, kontrole, skargi i zażalenia, akta spraw kolegium karno-administracyjnego, rolnictwo i szkody, wykazy gospodarstw, obowiązkowe

dostawy i skup, rozbudowa zakładów produkcji farmaceutyczno-kosmetycznej INCO, rejestry mieszkańców, sprawy mieszkaniowe, sprawy powodziowe, obchody.

5. J. polski.
6. Zespół niezmikrofilmowany.
7. Inwentarz książkowy, indeks geograficzny.

### 37

1. Prezydium Miejskiej Rady Narodowej w Markach powiat wołomiński, nr zespołu 469
2. [1950–1953] 1954–1973 [1974–1975]
3. 271 j.a.; 3,85 m.b.
4. Plan gospodarczy, budżet, bilans, sprawozdania GUS, sprawozdania z działalności komitetów blokowych, protokoły z kontroli, wykazy gospodarstw rolnych, rejestry mieszkańców, Komisja Przydziału Mieszkań.
5. J. polski.
6. Zespół niezmikrofilmowany.
7. Spis zdawczo-odbiorczy.

### 38

1. Prezydium Miejskiej Rady Narodowej w Mińsku Mazowieckim, nr zespołu 80
2. 1949–1957
3. 89 j.a.; 0,70 m.b.
4. Protokoły posiedzeń Prezydium Miejskiej Rady Narodowej z lat 1950–1951, protokoły sesji z 1951 r., akta komisji z lat 1950–1952, sprawozdania z działalności, budżet i sprawozdania rachunkowe, protokoły kontroli, sprawy dotyczące rolnictwa, akta dotyczące placów i ulic w Mińsku Mazowieckim, wykazy nieruchomości, sprawy mieszkaniowe, werbunek do pracy w PGR, hutach i kopalniach, ewidencja zatrudnionych pracowników, walka z analfabetyzmem.
5. J. polski, niemiecki.
6. Zespół niezmikrofilmowany.
7. Spis roboczy.

Uwaga: część zespołu w Archiwum Państwowym w Siedlcach (nr 62/766) — 174 j.a. z lat 1950–1973.

### 39

1. Prezydium Miejskiej Rady Narodowej w Otwocku, nr zespołu 87
2. 1950–1972
3. 648 j.a.; 9,42 m.b.

4. Zarządzenia własne, protokoły z posiedzeń sesji, Prezydium, komisji, plany, uchwały, sprawozdania, budżety, bilanse, narady, interpelacje i postulaty radnych, kontrole, podział administracyjny, analiza skarg i wniosków, opracowania statystyczne, kontrole jednostek podległych, sieć handlowa, wywłaszczenia, mienie opuszczone, domowe książki meldunkowe, sprawy karno-administracyjne, referat wojskowy; rejestry zezwoleń na wykonywanie usług, rzemiosła i przemysłu. Przejęcie na Skarb Państwa nieruchomości opuszczonych, plany remontów kapitalnych.
5. J. polski.
6. Zespół niezmikrofilmowany.
7. Spis roboczy.

#### 40

1. Prezydium Miejskiej Rady Narodowej w Rykach, nr zespołu 321
2. 1957–1973
3. 535 j.a.; 6,50 m.b.
4. Protokoły posiedzeń Rady, Prezydium i komisji, uchwały, interpelacje, narady, plany pracy, plany gospodarcze, budżety, sprawozdania, sprawozdania finansowe, sprawozdania GUS, kontrole, skargi i wnioski, ankiety radnych, spotkania posłów i radnych z wyborcami, wybory ławników, komitety blokowe, spis powszechny i rolny, wykazy gospodarstw rolnych, obowiązkowe dostawy, gospodarka miejska, gospodarka terenami, inwestycje, porządkowanie miasta, dokumentacja projektowa urzędzeń komunalnych i ich ewidencja, Komisja Badania Zbrodni Hitlerowskich, podatki, radiowęzeł.
5. J. polski.
6. Zespół niezmikrofilmowany.
7. Spis zdawczo-odbiorczy.

#### 41

1. Prezydium Miejskiej Rady Narodowej w Sulejówku powiat otwocki, nr zespołu 30
2. 1953–1973 [1975]
3. 291 j.a.; 3,75 m.b.
4. Prezydium Dzielnicowej Rady Narodowej 1953–1957: protokoły posiedzeń sesji komisji i Prezydium, zebrania gromadzkie, ewidencja członków organów kolegialnych, budżety, kontrole, rejestr wymiarowy podatku terenowego, rejestr mieszkańców, szkolenia sołtysów. Prezydium Osiedlowej Rady Narodowej 1958–1962: protokoły posiedzeń i sesji komisji i Prezydium, plany pracy, budżety, książki meldunkowe.



Prezydium Miejskiej Rady Narodowej [1961] 1962–1973: protokoły posiedzeń sesji MRN, komisji i Prezydium, spotkania posłów i radnych z wyborcami, komitety blokowe, konferencje i narady, plany pracy, budżety, sprawozdania, kontrole, skargi, podatki, obowiązkowe dostawy, rejestry mieszkańców, rejestr gruntów, Społeczny Komitet Budowy Pomnika Pamięci Poległych w latach 1939–1944.

5. J. polski.
6. Zespół niezmikrofilmowany.
7. Inwentarz książkowy, indeks geograficzny, spis zdawczo-odbiorczy.

## 42

1. Prezydium Miejskiej Rady Narodowej w Wesołej powiat otwocki, nr zespołu 29
2. [1870] 1952–1973 [1978]
3. 406 j.a.; 4,90 m.b.
4. Dzielnicowa Rada Narodowa 1952–1957: protokoły posiedzeń sesji DRN, sesji DRN, komisji, budżety, wykazy gospodarstw rolnych, obowiązkowe dostawy, sprawy ewidencji ludności.  
Osiedlowa Rada Narodowa 1958–1968: protokoły posiedzeń sesji ORN, komisji, budżety, bilanse, kontrole, spotkania z posłami, czyny społeczne, operaty pomiarowe, rejestry mieszkańców i książki meldunkowe.  
Prezydium Miejskiej Rady Narodowej 1969–1973: protokoły posiedzeń sesji MRN, komisji, Prezydium, plany pracy, sprawozdania, budżety, bilanse, materiały dotyczące nieruchomości, operaty pomiarowe, projekty techniczne dotyczące budowy ulic i dróg oraz budynków użyteczności publicznej, rejestry mieszkańców, książki meldunkowe.
5. J. polski.
6. Zespół niezmikrofilmowany.
7. Inwentarz książkowy, indeks rzeczowy, indeks geograficzny.

## 43

1. Prezydium Miejskiej Rady Narodowej w Ząbkach powiat wołomiński, nr zespołu 365
2. [1874–1951] 1952–1973 [1974–1982]
3. 376 j.a.; 5,60 m.b.
4. Protokoły posiedzeń sesji MRN, komisji, Prezydium, uchwały i wnioski, sprawozdania z działalności, budżet, bilans, kontrole, skargi i zażalenia, zakresy obowiązków, rejestr członków Prezydium, radnych, członków komisji i komitetów blokowych, schemat organizacyjny pionu GKiM i BGKiM, ewidencja nieruchomości, księgi biercze podatków od lokali, rejestry podatkowe, rejestr mieszkańców, podział pracy i czynności, protokoły narad pracow-

nicznych, współpraca z zakładami pracy.

5. J. polski.
6. Zespół niezmikrofilmowany.
7. Spis zdawczo-odbiorczy.

#### 44

1. Prezydium Miejskiej Rady Narodowej w Zielonce powiat wołomiński, nr zespołu 436
2. 1958–1973
3. 76 j.a.; 1,50 m.b.
4. Protokoły posiedzeń Rady, Prezydium, komisji, uchwały, sprawozdania finansowe, sprawozdania GUS, kontrole, rejestr postulatów i wniosków, zespoły radnych, spotkania posłów i radnych z wyborcami, akta personalne, ewidencja nieruchomości, plan podziału nieruchomości, uporządkowanie nieruchomości i nadanie nazw ulicom.
5. J. polski.
6. Zespół niezmikrofilmowany.
7. Spis zdawczo-odbiorczy.

Uwaga: część zespołu w Archiwum Państwowym w Warszawie Oddział w Grodzisku Mazowieckim (nr 73/757) — 25 j.a. z lat 1961–1973.

#### 45

1. Prezydium Miejskiej Rady Narodowej w Żelechowie powiat garwoliński, nr zespołu 421
2. 1953–1972
3. 31 j.a.; 0,35 m.b.
4. Protokoły posiedzeń rady i Prezydium, budżety, książki meldunkowe.
5. J. polski.
6. Zespół niezmikrofilmowany.
7. Spis roboczy.

Uwaga: część zespołu w Archiwum Państwowym w Siedlcach (nr 62/402) — 52 j.a. z lat [1947] 1950–1973.

### 1.2.3. Miejskie rady narodowe i urzędy miejskie

#### 46

1. Miejska Rada Narodowa w Józefowie województwo stołeczne warszawskie, nr zespołu 439
2. 1973–1990
3. 112 j.a.; 2,23 m.b.
4. Protokoły posiedzeń Miejskiej Rady Narodowej, Prezydium i komisji, uchwały, sprawozdania z działalności, sprawozdania GUS, komitety osiedlowe, odznaczenia, wybory na ławników.

5. J. polski.
6. Zespół niezmikrofilmowany.
7. Spis zdawczo-odbiorczy.

#### 47

1. Miejska Rada Narodowa w Kobyłce województwo stołeczne warszawskie, nr zespołu 357
2. 1973–1990
3. 59 j.a.; 1,25 m.b.
4. Protokoły posiedzeń sesji MRN, komisji, Prezydium, uchwały, plany pracy, sprawozdania, odznaczenia, radni.
5. J. polski.
6. Zespół niezmikrofilmowany.
7. Spis zdawczo-odbiorczy.

Uwaga: część zespołu w Archiwum Państwowym w Warszawie Oddział w Grodzisku Mazowieckim (nr 73/653) — 7 j.a. z 1973 r.

#### 48

1. Miejska Rada Narodowa w Markach województwo stołeczne warszawskie, nr zespołu 358
2. 1950–1990
3. 112 j.a.; 1,84 m.b.
4. Protokoły posiedzeń sesji MRN, komisji, Prezydium, uchwały, plany pracy, ewidencja radnych, kwestionariusze radnych, szkolenia.
5. J. polski.
6. Zespół niezmikrofilmowany.
7. Spis zdawczo-odbiorczy.

#### 49

1. Miejska Rada Narodowa w Otwocku, nr zespołu 352
2. [1971] 1973–1990
3. 143 j.a.; 3,80 m.b.
4. Protokoły posiedzeń Miejskiej Rady Narodowej, Prezydium i komisji, uchwały, postanowienia, sprawozdania, skargi, kontrole, spotkania radnych z wyborcami, narady.
5. J. polski.
6. Zespół niezmikrofilmowany.
7. Spis zdawczo-odbiorczy.

#### 50

1. Miejska Rada Narodowa w Sulejówku województwo stołeczne warszawskie, nr zespołu 372
2. [1965–1972] 1973–1990

3. 154 j.a.; 2,90 m.b.
4. Protokoły posiedzeń Miejskiej Rady Narodowej, Prezydium, komisji, uchwały, regulaminy, plany pracy, skargi, składy osobowe rady, radni — kwestionariusze kandydatów na radnych, sprawy osobowe, spotkania, interpelacje, samorząd mieszkańców, komitety społeczne, odznaka „Zasłużony dla miasta Sulejówka”.
5. J. polski.
6. Zespół niezmikrofilmowany.
7. Spis zdawczo-odbiorczy.

## 51

1. Miejska Rada Narodowa w Wesołej województwo stołeczne warszawskie, nr zespołu 361
2. 1973–1990
3. 105 j.a.; 1,60 m.b.
4. Protokoły posiedzeń Prezydium i komisji, uchwały, postanowienia, plany, radni, spotkania z wyborcami, komitety osiedlowe, wybory na ławników, komisja nadzwyczajna do zmiany nazw ulic, obchody.
5. J. polski.
6. Zespół niezmikrofilmowany.
7. Spis zdawczo-odbiorczy.

## 52

1. Miejska Rada Narodowa w Wołominie województwo stołeczne warszawskie, nr zespołu 375
2. 1973–1977
3. 15 j.a.; 0,40 m.b.
4. Protokoły posiedzeń sesji MRN, komisji, Prezydium.
5. J. polski.
6. Zespół niezmikrofilmowany.
7. Spis zdawczo-odbiorczy.

## 53

1. Miejska Rada Narodowa w Ząbkach województwo stołeczne warszawskie, nr zespołu 366
2. 1973–1990
3. 86 j.a.; 1,50 m.b.
4. Protokoły posiedzeń sesji MRN, komisji, Prezydium, uchwały, plany pracy, kwestionariusze radnych.
5. J. polski.
6. Zespół niezmikrofilmowany.
7. Spis zdawczo-odbiorczy.

**54**

1. Miejska Rada Narodowa w Zielonce województwo stołeczne warszawskie, nr zespołu 437
2. 1973–1990
3. 82 j.a.; 1,30 m.b.
4. Protokoły posiedzeń Miejskiej Rady Narodowej, Prezydium i komisji, uchwały, wnioski i postanowienia, regulamin i plan pracy, sprawozdania, kwestionariusze radnych, samorzady mieszkańców.
5. J. polski.
6. Zespół niezmikrofilmowany.
7. Spis zdawczo-odbiorczy.

**55**

1. Urząd Miejski w Józefowie województwo stołeczne warszawskie, nr zespołu 46
2. [1969] 1971–1990 [2009–2010]
3. 98 j.a.; 2,86 m.b.
4. Sprawozdania z realizacji planów pracy, kontrole, zarządzenia i postanowienia Naczelnika, wnioski i skargi, sprawozdawczość statystyczna, bilans i budżet, Kolegium ds. Wykroczeń, Społeczna Komisja Pojednawcza, podziały nieruchomości, rozgraniczenia, rejestr pomiarowo-klasyfikacyjny, rejestr zbiorczy gruntów z 1981 r., akty własności ziemi obręb Dębinka, Nowa Wieś, Rycice, Świdry Małe.
5. J. polski.
6. Zespół niezmikrofilmowany.
7. Spis zdawczo-odbiorczy, spis roboczy.

**56**

1. Urząd Miejski w Kobyłce województwo stołeczne warszawskie, nr zespołu 447
2. 1973–1990
3. 136j.a.; 3,24 m.b.
4. Postanowienia, decyzje i zarządzenia Naczelnika Miasta, plany pracy, sprawozdania, budżety, bilanse, sprawy dotyczące obrony cywilnej, decyzje o ustaleniu lokalizacji inwestycji, decyzje o za-twierdzeniu planu realizacyjnego.
5. J. polski.
6. Zespół niezmikrofilmowany.
7. Spis zdawczo-odbiorczy.

## 57

1. Urząd Miejski w Markach województwo stołeczne warszawskie, nr zespołu 470
2. [1970–1972] 1973–1985
3. 146 j.a.; 1,65 m.b.
4. Plany pracy, budżet, sprawozdania, kontrole, sprawy dotyczące oświaty — tzn. projekty organizacji roku szkolnego, sprawozdania, sieć szkół, wizytacje, gospodarka komunalna, cmentarze, decyzje lokalizacyjne, Kolegium ds. Wykroczeń — akta spraw, sprawozdania.
5. J. polski.
6. Zespół niezmikrofilmowany.
7. Spis zdawczo-odbiorczy.

## 58

1. Urząd Miejski w Otwocku, nr zespołu 434
2. [1962] 1972–1990 [1991]
3. 458 j.a.; 6,15 m.b.
4. Sprawozdania GUS, kontrole, plany, zarządzenia, grób zbiorowy w Otwocku, Społeczny Komitet Odbudowy Pomnika Marszałka Piłsudskiego, decyzje o wywłaszczeniach i odszkodowaniach dot. Karczewa, Zarząd Miejskiego Towarzystwa Trzeźwości Transportowców, analiza ruchu w mieście, arkusze organizacyjne roku szkolnego w placówkach oświatowych Otwocka, kontrole, plany pracy, realizacja planów finansowych, realizacja wniosków i postulatów, postanowienia, decyzje, zarządzenia Naczelnika, plany społeczno-gospodarcze i sprawozdania z ich wykonania, analizy ekonomiczne, narady, książki meldunkowe.  
Zarząd Gospodarki Terenami — wywłaszczenia pod pracownicze ogródki działkowe w Sulejówku, decyzje ustanawiające prawo wieczystego użytkowania na terenie Karczewa.
5. J. polski.
6. Zespół niezmikrofilmowany.
7. Spis roboczy.

## 59

1. Urząd Miejski w Sulejówku województwo stołeczne warszawskie, nr zespołu 43
2. [1971] 1973–1990 [1993]
3. 474 j.a.; 7,75 m.b.
4. Statut, regulamin, zarządzenia, postanowienia, decyzje, narady, interpelacje radnych, plany, plany społeczno-gospodarcze, budżety, bilanse, sprawozdania finansowe, sprawozdania z działalności i statystyczne, kontrole, skargi i wnioski, pieczętki, czyny społeczne, wycinki prasowe, akcja „Posesja” — porządkowanie miasta.

Oświata i kultura: przedszkole państwowe, Miejski Zespół Ekonomiczno-Administracyjny Szkół, Miejski Ośrodek Kultury.

Gospodarka terenami: decyzje w sprawie ustalenia miejsca i warunków zabudowy realizacji inwestycji, decyzje lokalizacyjne, ewidencja zatwierdzonych planów zagospodarowania przestrzennego, wywłaszczenia, operaty techniczne ewidencji gruntów, numeracja budynków, uregulowanie własności gruntów i nieruchomości, decyzje w sprawie przydziału działek budowlanych, podziały nieruchomości.

Organizacje społeczne, stowarzyszenia: Społeczny Komitet ds. Telefonizacji Sulejówka, Społeczne Komitety Rozbudowy i Modernizacji Ochotniczych Straży Pożarnych, Społeczny Komitet Odwodnienia m. Sulejówka.

Sprawy dotyczące działalności gospodarczej, Zakład Remontowo-Budowlano-Drogowy.

Sprawy wojskowe, Kolegium ds. Wykroczeń, Rada Pracownicza.

5. J. polski.
6. Zespół niezmikrofilmowany.
7. Spis zdawczo-odbiorczy.

## 60

1. Urząd Miejski w Wesołej województwo stołeczne warszawskie, nr zespołu 48
2. [1960] 1973–1990 [1995]
3. 613 j.a.; 6,80 m.b.
4. Statuty, regulaminy organizacyjne, zarządzenia, postanowienia, decyzje Naczelnika Miasta, budżety, bilanse, rejestry pomiarowe, operaty pomiarowe, ewidencja działek, numery porządkowe nieruchomości, podziały nieruchomości, wywłaszczenia, dokumentacja techniczna dotycząca budowy gazociągu i instalacji gazowej, przebudowa ulic i chodników, cmentarze i grobownictwo, rejestr wykonywania rzemiosła i usług, akta spraw o wykroczenia.
5. J. polski.
6. Zespół niezmikrofilmowany.
7. Inwentarz książkowy, indeks geograficzny.

## 61

1. Urząd Miejski w Wołominie województwo stołeczne warszawskie, nr zespołu 480
2. [1966] 1973–1976
3. 26 j.a.; 0,65 m.b.
4. Rejestr spraw kolegium ds. Wykroczeń, zarządzenia Naczelnika, plan i sprawozdanie z wykonania planu społeczno-gospodarczego,

plany pracy, kontrole, regulamin pracy, ustalenie warunków zabudowy i zagospodarowania terenu, przydziały lokali mieszkalnych, remonty budynków.

5. J. polski.
6. Zespół niezmiękofilmowany.
7. Spis roboczy.

## 62

1. Urząd Miejski w Ząbkach województwo stołeczne warszawskie, nr zespołu 367
2. [1971] 1973–1988
3. 56 j.a.; 0,95 m.b.
4. Statut, decyzje i zarządzenia Naczelnika Miasta, narady, Miejski Sztab Operacyjny, plany, sprawozdania, budżety, bilanse, skargi i zażalenia, zmiany geodezyjne, rejestr mieszkańców na pobyt czasowy — skorowidz, Społeczna Komisja Pojedyncza.
5. J. polski.
6. Zespół niezmiękofilmowany.
7. Spis zdawczo-odbiorczy.

## 63

1. Urząd Miejski w Zielonce województwo stołeczne warszawskie, nr zespołu 435
2. [1958] 1973–1990
3. 150 j.a.; 3,65 m.b.
4. Statut, regulaminy Urzędu Miejskiego oraz jednostek podległych, zarządzenia i postanowienia Naczelnika Miasta, narady, plany pracy, plan społeczno-gospodarczy, budżety, sprawozdania finansowe, kontrole, skargi i zażalenia, akta osobowe, ewidencja zakładów przemysłowych, działalność handlowa i usługowa, plany podziału nieruchomości, opinie i decyzje w sprawie lokalizacji szczegółowej, numeracja domów, ewidencja gruntów i budynków, wycinki prasowe.
5. J. polski.
6. Zespół niezmiękofilmowany.
7. Spis zdawczo-odbiorczy.

### 1.2.4. Rady narodowe oraz urzędy miast i gmin

## 64

1. Rada Narodowa Miasta i Gminy Karczew województwo stołeczne warszawskie, nr zespołu 382
2. [1967–1972] 1973–1990



3. 99 j.a.; 2,00 m.b.
4. Protokoły posiedzeń Rady, Prezydium, komisji, uchwały, postanowienia, plany pracy, sprawozdania z realizacji wniosków, radni, komitety osiedlowe, odznaka „Zasłużony dla miasta Karczewa”.
5. J. polski.
6. Zespół niezmikrofilmowany.
7. Spis zdawczo-odbiorczy.

## 65

1. Rada Narodowa Miasta i Gminy w Radzyminie województwo stołeczne warszawskie, nr zespołu 360
2. [1969] 1973–1990
3. 99 j.a.; 1,41 m.b.
4. Protokoły posiedzeń sesji rady, komisji, Prezydium, uchwały, sprawozdania z działalności, składy RNMiG, wybory sołtysów i zebrania samorządu wiejskiego.
5. J. polski.
6. Zespół niezmikrofilmowany.
7. Spis zdawczo-odbiorczy.

## 66

1. Rada Narodowa Miasta i Gminy Wołomin województwo stołeczne warszawskie, nr zespołu 376
2. 1977–1990
3. 79 j.a.; 1,50 m.b.
4. Protokoły posiedzeń sesji Rady Narodowej, komisji, Prezydium, uchwały, wnioski, postanowienia, plany pracy, komisje, kwestionariusze radnych.
5. J. polski.
6. Zespół niezmikrofilmowany.
7. Spis zdawczo-odbiorczy.

## 67

1. Urząd Miasta i Gminy Karczew województwo stołeczne warszawskie, nr zespołu 193
2. [1873–1972] 1973–1990 [2012]
3. 469 j.a.; 8,43 m.b.
4. Statut, regulamin, narady, uchwały, etaty, kontrole, cmentarze, sołtysi, kółka rolnicze, spis rolny, rejestry gruntów, skargi, wnioski i zażalenia, książki meldunkowe, rejestry mieszkańców, sprawozdania, akta Kolegium ds. Wykroczeń, zarządzenia, postanowienia, decyzje, lokalizacja, zagospodarowanie terenu, handel, opieka społeczna. Akty własności ziemi obrębu: Brzezinka, Całowanie,

Glinki, Janów, Karczew — miasto, Karczew — miasto Las, Kępa Nadbrzeska, Kosumce, Łukowiec, Nadbrzeż, Ostrówiec, Otwock Mały, Otwock Wielki, Piotrowice, Sobiekursk, Władysławów, Wygoda.

5. J. polski.
6. Zespół niezmikrofilmowany.
7. Spis zdawczo-odbiorczy.

## 68

1. Urząd Miasta i Gminy w Łaskarzewie garwoliński, nr zespołu 487
2. 1973–1974
3. 2 j.a.; 0,05 m.b.
4. Budżety miasta i gminy.
5. J. polski.
6. Zespół niezmikrofilmowany.
7. Spis roboczy.

Uwaga: część zespołu w Archiwum Państwowym w Siedlcach (nr 62/1188) — 123 j.a. z lat 1973–1990.

## 69

1. Urząd Miasta i Gminy Radzymin województwo stołeczne warszawskie, nr zespołu 386
2. [1947–1972] 1973–1990 [1991]
3. 335 j.a.; 4,30 m.b.
4. Akta referatów: Organizacyjno-Prawnego, Finansowego, Rolnictwa, Przemysłu, Handlu i Usług, Kolegium ds. Wykroczeń, Spraw Wewnętrznych, Gospodarki Komunalnej i Mieszkaniowej, Budownictwa.
5. J. polski.
6. Zespół niezmikrofilmowany.
7. Spis zdawczo-odbiorczy.

## 70

1. Urząd Miasta i Gminy Wołomin województwo stołeczne warszawskie, nr zespołu 453
2. [1964] 1977–1990
3. 255 j.a.; 4,90 m.b.
4. Plany pracy, zarządzenia, inwestycje-plany, sprawozdania, postanowienia i zarządzenia Naczelnika, protokoły z narad, samorząd mieszkańców, ewidencja sołtysów, kontrole, statut i regulamin, plany społeczno-ekonomiczne, skargi i zażalenia, sprawozdania z wykonania budżetu, ustalenie warunków zabudowy i zagospodarowania terenu, ewidencja podmiotów gospodarczych, konkurs

Mistrz Gospodarności, remonty budynków — obciążenia hipoteki, przydziały lokali mieszkalnych, czyny społeczne.

5. J. polski.
6. Zespół niezmikrofilmowany.
7. Spis zdawczo-odbiorczy.

## 71

1. Urząd Miasta i Gminy w Żelechowie województwo siedleckie, nr zespołu 532
2. 1973–1974
3. 2 j.a.; 0,03 m.b.
4. Budżety
5. J. polski
6. Zespół niezmikrofilmowany.
7. Spis roboczy

### 1.3. Akta gmin i gromad

#### 1.3.1. Akta gmin

##### a) powiatu garwolińskiego

## 72

1. Akta gminy Górzno powiat garwoliński, nr zespołu 118
2. 1927–1954
3. 186 j.a.; 2,10 m.b.
4. Okres 1927–1939: księga uchwał Rady Gminnej, budżet, sprawozdania rachunkowe, podatki, wykaz gospodarstw rolnych, rejestry mieszkańców stałych, spisy wyborców, opieka społeczna, dane dotyczące wysokości kosztów poniesionych przez gminę na inwestycje i odbudowę obiektów, budowa dróg.  
Okres 1939–1944: podatki — gruntowy, drogowy, wyrównawczy, świadczenia w naturze.  
Okres 1945–1954: protokoły zebrań gromadzkich i komisji, akta komisji radzieckich, budżety, gromadzkie książki meldunkowe, sprawy opieki społecznej, ewidencja analfabetów, klasyfikacja gruntów, wykazy gospodarstw rolnych, statystyka rolna, sprawy budowlane i odbudowy.
5. J. polski, niemiecki.
6. Zespół niezmikrofilmowany.
7. Inwentarz książkowy.

## 73

1. Akta gminy Irena powiat garwoliński, nr zespołu 77
2. 1896–1954 [1955]
3. 114 j.a.; 1,60 m.b.
4. Księgi ludności z lat 1896–1954, książki meldunkowe z lat 1951–1954.  
Z lat 1931–1939 — protokoły z posiedzeń rady, zarządu, statut.  
Z lat 1940–1942 — kontrola gospodarki gminnej.  
Z lat 1945–1951 — dział ogólny-organizacyjny — protokoły z posiedzeń, sprawozdania, wykazy radnych, wybory, kontrole; dział finansowo-budżetowy — dział administracyjny statystyka ludności, pożar wsi Zdżary.  
Z lat 1952–1954 — referat ogólny-administracyjny — protokoły z posiedzeń i zebrań, kontrole, plany, sołtysi; referat spraw socjalnych i kulturalnych — sprawy oświaty, walka z analfabetyzmem; referat rolny — pomoc sąsiedzka, książki meldunkowe.
5. J. polski, rosyjski.
6. Zespół niezmikrofilmowany.
7. Inwentarz książkowy, spis roboczy.

## 74

1. Akta gminy Kłoczew powiat garwoliński, nr zespołu 78
2. 1914–1954
3. 36 j.a.; 0,30 m.b.
4. Akta dotyczące chorób występujących w 1914 r.  
Okres 1946–1954: protokoły posiedzeń GRN, Prezydium, komisji, plany i sprawozdania, budżet, księgi biercze podatku gruntowego, wykazy sołtysów, sprawy osobowe pracowników i członków organizacji gminnych, książki meldunkowe gromady Rzyczyna i Grabów Szlachecki, walka z analfabetyzmem.
5. J. polski, rosyjski.
6. Zespół niezmikrofilmowany.
7. Inwentarz książkowy, spis roboczy.

## 75

1. Akta gminy Łaskarzew-Osada powiat garwoliński, nr zespołu 284
2. 1929–1954
3. 36 j.a.; 0,30 m.b.
4. Z okresu międzywojennego zachował się rejestr rzemieślników, z okresu okupacji księga dłużników i wierzycieli. Z lat 1944–1954 zachowała się ewidencja radnych i członków zarządu gminy, spis budynków, sprawozdania finansowe i budżety, dane statystyczne o rolnictwie, spis młynów, zakładów handlowych i rzemieślni-

czych, dane liczbowe dotyczące elektryfikacji zagród, informacje o stowarzyszeniach, dane dotyczące popełnionych zbrodni przez hitlerowców.

5. J. polski, rosyjski.
6. Zespół niezmikrofilmowany.
7. Inwentarz książkowy, spis zdawczo-odbiorczy.

## 76

1. Akta gminy Łaskarzew-wieś powiat garwoliński, nr zespołu 38
2. 1877–1954
3. 115 j.a.; 1,35 m.b.
4. Okres 1877–1939: protokoły zebrań Zarządu, sprawozdania finansowe, statystyka, majątek gminy, akta dotyczące podziału majątku między gminy Łaskarzew-wieś i Łaskarzew-osada, podatki, księgi ludności stałej, wykazy urodzonych, zaślubionych i zmarłych, akta dotyczące spraw sanitarnych i zdrowotnych, Gminna Kasa Oszczędnościowo-Pożyczkowa, sprawy dotyczące aresztu, wybory do Sejmu i Senatu.  
Okres 1939–1944: sprawy finansowe, pszczelarstwo i ogrodnictwo, wymiar kontyngentu mięsnego, spis ludności, dostarczanie siły roboczej do Rzeszy, opieka społeczna.  
Okres 1944–1950: budżety, sprawozdania finansowe, statystyka, zmiany granic gminy, drogi, rolnictwo, wykazy małorolnych, przemysł i handel, sprawy budowlane spis ludności, opieka społeczna.  
Okres 1951–1954: protokoły posiedzeń Rady i komisji, sprawozdania z działalności, budżety, skargi i zażalenia, sprawy osobowe pracowników i radnych, wybory sołtysów, narady sołtysów, meldunki o napadach i rabunkach, wykazy strat wojennych, wykazy nieruchomości państwowych, ewidencja młynów, spółdzielni, szkół i świetlic, spis ludności, książki meldunkowe.
5. J. polski, rosyjski, niemiecki.
6. Zespół niezmikrofilmowany.
7. Inwentarz książkowy, indeks przedmiotowy, indeks geograficzny.

## 77

1. Akta gminy Maciejowice powiat garwoliński, nr zespołu 222
2. 1865–1954
3. 43 j.a.; 0,65 m.b.
4. Księga spraw policyjno-karnych z lat 1865–1870.  
Okres 1946–1954: protokoły posiedzeń GRN, Prezydium, uchwały, książki meldunkowe.
5. J. polski, rosyjski.

6. Zespół niezmikrofilmowany.

7. Inwentarz książkowy.

Uwaga: część zespołu w Archiwum Państwowym w Siedlcach (nr 62/1584)  
— 5 j.a. z lat 1950–1953.

## 78

1. Akta gminy Miastków Kościelny powiat garwoliński, nr zespołu 39

2. 1900–1954 [1960]

3. 101 j.a.; 0,90 m.b.

4. Okres do 1918 r.: księga uchwał zgromadzenia wiejskiego wsi Zagórze, księgi ludności.

Okres 1918–1939: protokoły zebrań Rady Gminy, Zarządu, sołtysów, budżet, statystyka, kontrole, podatki, sprawy finansowe, ewidencja ludności, szkolnictwo, pobór do wojska, pozwolenia na broń.

Okres 1939–1945: protokoły zebrań sołtysów, budżet, sprawy finansowe, podatek i aprowizacja, kontyngenty, majątek gminny, przymusowe roboty.

Okres 1944–1954: protokoły, sprawozdania, statystyka, podatki, sprawy finansowe, sołtysi, wykazy osób posiadających gospodarstwa rolne, akcja żniwna, drogi i mosty, kontrola ruchu ludności, rejestr kosztów leczenia.

5. J. polski, rosyjski, niemiecki.

6. Zespół niezmikrofilmowany.

7. Inwentarz książkowy, indeks przedmiotowy, indeks geograficzny.

## 79

1. Akta gminy Osieck powiat garwoliński, nr zespołu 143

2. 1933–1954 [1955]

3. 224 j.a.; 2,02 m.b.

4. Okres 1933–1939: wydatki budżetowe i księga inwentarzowa.

Okres 1939–1944: budżet, dochody i wydatki budżetowe, roczne sprawozdania rachunkowe, listy podatku i kontyngentu, kontrole, księgi biercze Zarządu Gminy, wierzyciele Zarządu Gminy, meldunki o napadach, koszty leczenia.

Okres 1944–1950: protokoły posiedzeń komisji, sprawozdania z działalności, budżet, sprawozdania budżetowe, statystyka, kontrole, wykazy pracowników i radnych, wybory sołtysów, podatki, egzekucje administracyjne, opis statystyczny gromad, wykazy nieruchomości i gospodarstw rolnych, wykazy nieruchomości opuszczonych i porzuconych, wykazy przedsiębiorstw handlowych i rzemieślniczych, drogi i place, wykazy osób posiadających nieruchomości, ewidencja i kontrola ludności, rejestr osób poszukiwanych, odpisy poświadczeń obywatelstwa, kontrole Urzędu Stanu

Cywilnego, akcja przesiedleńcza, aprowizacja, cenniki maksymalne, rejestr składki ogniowej, przymusowe ubezpieczenie rzeczowe, statut Gimnazjum im. Tadeusza Kościuszki, oświata i kultura, wykazy stowarzyszeń i związków, opieka społeczna, rejestr spraw karno-administracyjnych z orzeczeń wójta.

Okres 1950–1954: protokoły posiedzeń komisji, uchwały, budżety i sprawozdania z wykonania budżetu, statystyka, kontrole, skargi i zażalenia, sprawy osobowe członków organów kolegialnych i pracowników, sołtysi, rolnictwo, wykazy nieużytków, wykazy rolników z uwzględnieniem obszaru gospodarstw, wykazy prywatnych zakładów rzemieślniczych, książki meldunkowe, sprawozdania z przebiegu likwidacji analfabetyzmu, Gminny Komitet Odbudowy Warszawy, obchody.

5. J. polski, niemiecki.
6. Zespół niezmikrofilmowany.
7. Inwentarz książkowy, spis roboczy.

## 80

1. Akta gminy Pawłowice powiat garwoliński, nr zespołu 501
2. 1870–1872
3. 11 j.a.; 0,05 m.b.
4. Inwentaryzacja majątku po zmarłych.
5. J. rosyjski.
6. Zespół niezmikrofilmowany.
7. Spis zdawczo-odbiorczy.

## 81

1. Akta gminy Podłęż powiat garwoliński, nr zespołu 140
2. 1867–1954 [1956]
3. 148 j.a.; 1,45 m.b.
4. Okres 1867–1939: księgi ludności stałej, księgi protokołów Rady Gminnej, budżet, wybory, sprawy osobowe pracowników i członków organów kolegialnych, zestawienia gospodarstw rolnych, wykazy dzieci uczęszczających do szkoły, sprawozdania z działalności biblioteki, karty mobilizacyjne.  
Okres 1939–1944: budżet, podatki, produkcja rolna, spisy trzody chlewnej, rejestry koni, popieranie przemysłu i handlu, ewidencja i kontrola ruchu ludności, karty rozpoznawcze, aprowizacja, walka z drożdżną.  
Okres 1944–1951: protokoły posiedzeń Gminnej Rady i Zarządu Gminy, plany pracy, budżet, kontrole, składy osobowe organów kolegialnych, zebrania wójtów i sekretarzy, bezpieczeństwo i porządek publiczny, podwozy dla armii, podatki, wykazy gospodarstw rolnych, budownictwo, ludność, sprawy analfabetyzmu.

Okres 1952–1954: protokoły posiedzeń Prezydium, Rady, komisji, statystyka, wykazy pracowników i członków organów kolegialnych, wykazy gospodarstw rolnych, lustracje szkół, świetlice gminne, księgi meldunkowe.

5. J. rosyjski, niemiecki, polski.
6. Zespół niezmikrofilmowany.
7. Inwentarz książkowy, indeks rzeczowy, indeks osobowy, indeks geograficzny.

Uwaga: część zespołu w Archiwum Państwowym w Siedlcach (nr 62/773) — 5 j.a. z lat 1950–1954.

## 82

1. Akta gminy Ryki powiat garwoliński, nr zespołu 55
2. 1878–1954 [1955–1969]
3. 405 j.a.; 4,70 m.b.
4. Rejestry mieszkańców z lat 1878–1969.  
Okres 1939–1945: księgi finansowe, protokoły rozdziału materiałów budowlanych, spisy użytków rolnych.  
Okres 1944–1954: protokoły posiedzeń GRN, Prezydium, zebrania gminnych i sesji sołtysów, akta komisji, budżety gminne, niekompletna ewidencja radnych, protokoły wyborów sołtysów, majątek gminny, rejestry podatkowe, klasyfikacja gruntów, wykazy gospodarstw rolnych, wykazy osób posiadających gospodarstwa rolne w gminie Ryki, sprawy socjalne i oświatowe, meldunki o napadach bandyckich.
5. J. polski, rosyjski.
6. Zespół niezmikrofilmowany.
7. Inwentarz książkowy, spis zdawczo-odbiorczy.

## 83

1. Akta gminy Sobienie Jeziory powiat garwoliński, nr zespołu 141
2. 1892–1954
3. 198 j.a.; 3,96 m.b.
4. Okres 1892–1939: protokoły posiedzeń Rady Gminnej, uchwały, protokoły posiedzeń Dozoru Szkolnego oraz Komitetu Zabezpieczenia Mogił Poległych w roku 1863 we wsi Zambrzyków, wybory sołtysów i wójtów, wybory do Sejmu i Senatu, podatki, kosztorysy, właściciele posiadłości rolnych, wykazy olejarni, księgi ludności, rejestr cudzoziemców, rejestr kosztów leczenia, księga inwentarzowa, budowa dróg.  
Okres 1939–1944: sprawy budżetowe, nakazy dostarczania furmanek, wykazy imienne mieszkańców, zdrowie publiczne i akcje sanitarno-porządkowe.



Okres 1944–1950: protokoły zebrań GRN, Prezydium i Zarządu, plany pracy, sprawozdania z działalności, budżet, kontrole, wybory sołtysów, organizacja Urzędu Stanu Cywilnego, podział administracyjny gminy, rejestracja cmentarzy wojennych, zniszczenia i straty wojenne, zbrodnie niemieckie, masowe obozy egzekucyjne i groby, akta zejścia Żydów, współpraca z Niemcami w okresie okupacji — protokoły zeznań mieszkańców, akcja przesiedleńcza na Ziemi Odzyskane, opuszczone majątki poniemieckie, kontrole majątków Państwowych Nieruchomości Ziemskich, klasyfikacja gruntów, nieruchomości i gospodarstwa rolne, oddłużanie wsi, wykazy budynków samorządowych i prywatnych, budownictwo mieszkaniowe i gospodarcze, odbudowa Warszawy, miesięczne sprawozdania z sytuacji politycznej, gospodarczej i społecznej ludności, inwalidzi wojenni, repatrianci, bezrobotni, werbunek robotników, współpraca z Kościołem, klęski żywiołowe.

Okres 1950–1954: posiedzenia Rady, Prezydium, komisji, plany gospodarcze, budżety, rolnictwo, pszczelarstwo, zarybienie, organizacja Zespołów Rolniczych Spółdzielni Produkcyjnych, wykazy gospodarstw rolnych, pomoc sąsiedzka, Komitety Ochrony Roślin, przedsiębiorstwa handlowe, przemysłowe i rzemieślnicze, wykaz stowarzyszeń, obchody.

5. J. polski, rosyjski, niemiecki.
6. Zespół niezmięrofilmowany.
7. Inwentarz książkowy, spis roboczy.

## 84

1. Akta gminy Sobolew powiat garwoliński, nr zespołu 221
2. 1944–1954 [1955]
3. 77 j.a.; 0,77 m.b.
4. Okres 1944–1950: regulaminy, sprawozdania, sprawozdania sytuacyjne, sprawy osobowe pracowników i członków organów kolegialnych, podatki, wykazy majątków kościelnych pozostających w rękach Kościoła, drogi, oświata rolnicza, wykazy analfabetów, pomoc sąsiedzka, wysiedlanie obywateli radzieckich przebywających nielegalnie w Polsce, opinie o zachowaniu się w okresie okupacji.  
Okres 1951–1954 [1955]: protokoły posiedzeń Rady i komisji, sprawozdania z działalności, wydatki budżetowe, kontrole, wybory sołtysów, podatki, rejestry obowiązkowych dostaw, sprawy budowlane, metryka statystyczna powierzchni administracyjnej i rozwoju ludności, książki meldunkowe, Komitet Redakcyjny Radiowęzła.
5. J. polski.
6. Zespół niezmięrofilmowany.
7. Inwentarz książkowy, spis roboczy.

## 85

1. Akta gminy Stężycza powiat garwoliński, nr zespołu 79
2. 1915–1954
3. 192 j.a.; 2,37 m.b.
4. Okres 1915–1939: podatki, statystyka dotycząca produkcji rolnej, książki meldunkowe.

Okres 1939–1944: statystyka, podatki, sprawy finansowe, spisy ludności.

Okres 1944–1950: protokoły posiedzeń GRN, Zarządu i komisji, budżety, sprawy finansowe, zebrania ciał samorządowych, wybory sołtysów, bezpieczeństwo publiczne — miesięczne sprawozdania z sytuacji, statystyka dotycząca zniszczeń wojennych, statystyka dotycząca produkcji rolnej, dane o liczbie gromad, mieszkańców i położeniu gminy, zmiany terytorialne, majątek gminy, podatki, kontyngenty, rejestry gospodarstw, wykazy zakładów przesyłowych i rzemieślniczych, drogi i place publiczne, sprawy budowlane, elektryfikacja, rozdział darów UNRRA, aprowizacja i walka z drożyzną, karty żywnościowe, opieka społeczna, spis powszechny, sprawy emigracyjne, bezrobocie, walka z analfabetyzmem, rejestracja bibliotek samorządowych, wykazy stowarzyszeń, wykaz fundacji, akta Gminnego Komitetu „Służba Polsce”, wybory do Sejmu.

Okres 1950–1954: protokoły posiedzeń Prezydium i komisji, sprawozdania z działalności organów kolegialnych, budżety, kontrole, sprawy osobowe pracowników, podatki, obowiązkowe dostawy, wykazy zelektryfikowanych gromad, akta wywłaszczeń nieruchomości we wsiach Kletnia i Podobłocie, ruch ludności, książki meldunkowe, sprawy dotyczące wyborów.

5. J. polski, niemiecki.
6. Zespół niezmikrofilmowany.
7. Inwentarz książkowy.

## 86

1. Akta gminy Trojanów powiat garwoliński, nr zespołu 54
2. 1881–1954
3. 120 j.a.; 1,03 m.b.
4. Okres 1881–1939: protokoły posiedzeń Rady i zgromadzeń, protokoły sesji sołtysów, uchwały, budżety, kontrole, statystyka, radiofonizacja wsi, budowa drogi Cwnia-Dębia, budowa Szkoły w Koziarach, wykazy dzieci uczęszczających do szkoły, karty rejestracyjne bezrobotnych, sprawozdania o bezrobociu, kradzieżach, napadach bandyckich, aresztowanych i poszukiwanych, cudzoziemcach, uciekinierach i emigrantach, ewidencja robotników wyjeżdżających na

roboty do Francji, rejestry ludności stałej, skorowidz księgi mel-dunkowej, zaświadczenia o stanie majątkowym i rodzinnym.

Okres 1943–1944: sprawozdania rachunkowe, księga biercza po-datku gruntowego.

Okres 1944–1950: protokoły posiedzeń Rady, Prezydium i komisji, uchwały, budżety, sprawozdania z wykonania budżetu, kontrole, sprawy osobowe członków organów kolegialnych i pracowników, po-datki, opis gromad do projektu zmian terytorialnych, wykazy szkód wyrządzonych przez wojska radzieckie, wykazy grobów wojennych, ekshumacja żołnierzy radzieckich, rolnictwo, badania w sprawie klasyfikacji gruntów, karty rejestracyjne rzemieślników, ewidencja zakładów przemysłowych i handlowych, drogi i place, sprawy od-budowy, ubezpieczenia rzeczowe, wykazy ludności, sprawozdania z działalności punktów bibliotecznych, ewidencja stowarzyszeń.

Okres 1950–1954: protokoły posiedzeń Prezydium i komisji, spra-wy dotyczące sołtysów.

5. J. polski, niemiecki, rosyjski.
6. Zespół niezmikrofilmowany.
7. Inwentarz książkowy, spis roboczy.

## 87

1. Akta gminy Ułęż powiat garwoliński, nr zespołu 56
2. 1865–1954
3. 181 j.a.; 2,05 m.b.
4. Okres 1865–1918: księgi ludności, sprawy finansowe.  
Okres 1918–1939: sprawy finansowe, podatki, drogi.  
Okres 1939–1945: protokoły zebrań sołtysów, wykazy gospodarstw, kontyngenty, sprawy finansowe.  
Okres 1944–1954: protokoły posiedzeń GRN, Zarządu, Prezydium, komisji, budżety, sprawozdania, kontrole, sprawy finansowe, podatki, obowiązkowe dostawy, klasyfikacja gruntów, wykaz resztówek, wykazy osób posiadających gospodarstwa rolne, rejestry domów, ewidencja młynów, masarni i olejarni, wykazy mienia opuszczo-nego, ewidencja rzemieślników, kontrola ruchu ludności, oświata i kultura, opieka społeczna.
5. J. polski, rosyjski, niemiecki.
6. Zespół niezmikrofilmowany.
7. Inwentarz książkowy, spis roboczy.

## 88

1. Akta gminy Warszawice powiat garwoliński, nr zespołu 142
2. 1872–1939
3. 46 j.a.; 1,25 m.b.

4. Okres 1872–1931: zebrania wiejskie, sprawy finansowe, księgi ludności.  
Okres 1919–1939: protokoły posiedzeń Rady Gminy, uchwały, zebrania sołtysów, podatki, księga inwentarzowa gminy, Komitet Budowy Szkoły w Warszawicach, Gminna Kasa Pożyczkowo-Oszczędnościowa — księga zgłoszeń i wydanych pożyczek, kontrola osób przesiedlonych.
5. J. polski, rosyjski.
6. Zespół niezmikrofilmowany.
7. Inwentarz książkowy, indeks rzeczowy, indeks geograficzny.

## 89

1. Akta gminy Wilga powiat garwoliński, nr zespołu 36
  2. 1867–1954
  3. 141 j.a.; 2,27 m.b.
  4. Okres 1867–1931: spis pożyczkobiorców, księgi ludności stałej.  
Okres 1923–1939: rejestry mieszkańców, podatki, protokoły kontroli, pożyczki.  
Okres 1940–1945: budżet, podatki, wykaz osób posiadających nieruchomości gruntowe, zniszczenia wojenne i groby.  
Okres 1945–1954: protokoły posiedzeń GRN i Prezydium, budżet, sprawozdania, kontrole, statystyka dotycząca ludności, analfabetyzm, ewidencja sołtysów, sprawy osobowe, podatki, obowiązkowe dostawy, rolnictwo, ewidencja zakładów rzemieślniczych i handlowych, wykaz osób posiadających gospodarstwa, ewidencja i kontrola ludności, opieka społeczna, książki meldunkowe.
  5. J. rosyjski, polski.
  6. Zespół niezmikrofilmowany.
  7. Inwentarz książkowy, spis zdawczo-odbiorczy.
- Uwaga: część zespołu w Archiwum Państwowym w Siedlcach (nr 62/1490) — 4 j.a. z lat 1949–1951.

## 90

1. Akta gminy Wola Rębkowska powiat garwoliński, nr zespołu 139
2. 1902–1954
3. 156 j.a.; 2,00 m.b.
4. Księgi ludności stałej z lat 1902–1931.  
Okres 1926–1939: uchwały, budżet, sprawy dotyczące dróg, mostów, świadczeń drogowych i komunikacji.  
Okres 1940–1943: księgi biercze: daniny od mieszkańców, podatku gruntowego, drogowego, wyrównawczego i świadczeń w naturze.  
Okres 1945–1954: protokoły posiedzeń GRN, podatki, sprawozdania z działalności, budżety, statystyka rolna, kontrole, aprowizacja,

wybory członków Zarządu i Rady, sprawy osobowe, przesiedlenie na ziemię zachodnie, podatki, bezpieczeństwo i porządek publiczny, działalność Straży Pożarnej, rolnictwo, handel, przemysł, budownictwo, aprowizacja, opieka społeczna, książki meldunkowe, wieś i kolonia Wilkowyja — parcelacja, rejestry pomiarowe, wykazy działek, spisy posiadaczy działek leśnych.

5. J. polski, rosyjski.
6. Zespół niezmikrofilmowany.
7. Inwentarz książkowy, spis zdawczo-odbiorczy.

## 91

1. Akta gminy Żelechów powiat garwoliński, nr zespołu 120
2. 1920–1953
3. 49 j.a.; 0,45 m.b.
4. Okres 1920–1939: protokoły posiedzeń Rady Gminnej, zarządzenia władz zwierzchnich, sprawy dotyczące bezpieczeństwa publicznego, sprawy finansowe, budowa dróg, szkolnictwo, opieka społeczna. Okres 1939–1945: budżet gminy. Okres 1944–1953: protokoły posiedzeń komisji, wykazy członków komisji, wykazy i charakterystyka radnych, sprawy wojskowe z 1945 r., wykazy zasiłków wypłaconych rodzinom rezerwistów, wykazy wydanych artykułów żywnościowych Kompanii Apropowizacyjnej Pułku Warszawskiego, dane dotyczące powierzchni i klasy gruntów w gminie, sprawy finansowe, ewidencja i kontrola ludności, książki meldunkowe.
5. J. polski.
6. Zespół niezmikrofilmowany.
7. Inwentarz książkowy, spis roboczy.

### b) powiatu mińskiego

## 92

1. Akta gminy Cegłów powiat miński, nr zespołu 114
2. 1865–1954
3. 547 j.a.; 4,60 m.b.
4. Okres 1865–1918: dokumenty do ksiąg ludności, wykazy urodzonych, zaślubionych i zmarłych, zarządzenia władz zwierzchnich, podatki, statystyka ludności, sprawy wojskowe, szkolnictwo, dane o zakładach przemysłowo-handlowych. Księgi ludności stałej z lat 1867–1931. Okres 1918–1939: protokoły posiedzeń Rady, uchwały, budżety, podatki, statystyka, sprawy wojskowe, szkolnictwo, wykazy zakładów przemysłowych i handlowych.

Okres 1939–1943: wykaz osób posiadających nieruchomości gruntowe, księga dochodów, księgi biercze daniny od mieszkańców.

Okres 1945–1954: protokoły posiedzeń GRN, budżety, podatki, książki meldunkowe.

5. J. polski, niemiecki.
6. Zespół niezmikrofilmowany.
7. Inwentarz książkowy, spis roboczy.

### 93

1. Akta gminy Chrościce powiat miński, nr zespołu 53
2. 1938–1953
3. 185 j.a.; 1,91 m.b.
4. Księga pożyczek Gminnej Kasy Pożyczkowo-Oszczędnościowej z 1938 r.

Okres 1940–1944: dokumenty finansowe, książki meldunkowe, wykazy ewakuowanych, sprawy wyznaniowe.

Okres 1944–1950: protokoły posiedzeń Rady, Prezydium i komisji, sprawozdania z działalności, budżety, sprawozdania finansowe, kontrole, sołtysi, zmiany terytorialne, wykazy ewakuowanych oraz zamordowanych przez hitlerowców, bezpieczeństwo i porządek publiczny, zarządzenia dotyczące mobilizacji, podatki, kontyngenty, wymiar świadczeń w naturze i podatku gruntowego, wykaz zakładów rzemieślniczych i handlowych, statystyka produkcji rolnej, dane dotyczące gospodarstw, wykazy dróg i mostów, książki meldunkowe, dane dotyczące ludności, sprawy repatriantów, walka z analfabetyzmem, opieka społeczna, walka z drożyzną.

Okres 1951–1953: protokoły posiedzeń Rady, Prezydium i komisji, budżety, sprawozdania z działalności, sprawy personalne członków organów kolegialnych, sołtysi, materiały statystyczne dotyczące rolnictwa, wykazy zakładów rzemieślniczych, książki meldunkowe, poszukiwania zaginionych, wybory do Sejmu.

5. J. polski, niemiecki.
6. Zespół niezmikrofilmowany.
7. Inwentarz książkowy, spis roboczy.

### 94

1. Akta gminy Czarnogłów powiat miński, nr zespołu 66
2. 1920–1938
3. 2 j.a.; 0,04 m.b.
4. Protokoły posiedzeń Rady, księga sum przechodnich.
5. J. polski, rosyjski.
6. Zespół niezmikrofilmowany.
7. Inwentarz książkowy.

**95**

1. Akta gminy Dębe Wielkie powiat miński, nr zespołu 76
2. 1891–1951
3. 20 j.a.; 0,65 m.b.
4. Księgi ludności stałej z lat 1891–1932.  
Okres 1947–1951: protokoły zebrań GRN, książki meldunkowe.
5. J. polski, rosyjski
6. Zespół niezmikrofilmowany.
7. Inwentarz książkowy, spis roboczy.

**96**

1. Akta gminy Glinianka powiat miński, nr zespołu 124
2. 1892–1954
3. 52 j.a.; 3,30 m.b.
4. Księgi ludności z lat 1892–1931.  
Okres 1938–1943: księga protokołów sesji sołtysów, protokoły posiedzeń Zarządu Gminnego.  
Okres 1948–1954: protokoły posiedzeń Prezydium i komisji, kontrole, finanse, sprawy karno-administracyjne, ewidencja orzeczeń skazujących za uchylanie się od obowiązkowych dostaw.
5. J. polski, rosyjski.
6. Zespół niezmikrofilmowany.
7. Inwentarz książkowy, spis zdawczo-odbiorczy.

**97**

1. Akta gminy Iwowe powiat miński, nr zespołu 115
2. 1893–1954
3. 194 j.a.; 2,25 m.b.
4. Księgi ludności z lat 1893–1931.  
Okres 1919–1939: sołtysi, sprawozdania z działalności, statystyka, sprawy członków organów kolegialnych, bezpieczeństwo publiczne, pobór rekruta, przysposobienie wojskowe i wychowanie fizyczne, podatki, rolnictwo, wykazy spółdzielni mleczarskich, weterynaria i hodowla, rejestry mieszkańców, kontrola ruchu ludności, zdrowotność, opieka społeczna, oświata i kultura.  
Okres 1939–1944: wykaz wspólnot gminnych i gromadzkich, budżety, kontrola, wykazy zakładów rzemieślniczych i handlowych, sprawy dotyczące Żydów.  
Okres 1944–1954: protokoły posiedzeń Rady, komisji, sprawy osobowe członków organów kolegialnych i pracowników gminy, sprawy finansowe, wykazy szkód wojennych, podatki, popieranie przemysłu i handlu, wywłaszczenie nieruchomości na budowę kolei

Skierniewice–Łuków, walka z analfabetyzmem, otwieranie bibliotek, obchody „Tygodnia Książki i Prasy”, Towarzystwo Przyjaciół Żołnierza, wykazy ludności.

5. J. polski, rosyjski, niemiecki.
6. Zespół niezmikrofilmowany.
7. Inwentarz książkowy, spis zdawczo-odbiorczy.

## 98

1. Akta gminy Jakubów powiat miński, nr zespołu 14
  2. 1868, 1898–1954
  3. 82 j.a.; 0,45 m.b.
  4. Tablice likwidacyjne z 1868 r.  
Spisy ludności z lat 1898–1931.  
Okres 1928–1944: sprawy finansowe, spis ludności, rejestr mieszkańców.  
Okres 1944–1954: protokoły zebrań Zarządu, GRN, sołtysów, plany i sprawozdania, kontrole wewnętrzne, narady pracowników, składy osobowe członków organów kolegialnych i pracowników, wykazy zabudowań zniszczonych w czasie działań wojennych, podział gminy na gromady, wykazy zakładów handlowych i rzemieślniczych, sprawy budowy i odbudowy, aprowizacja i walka z drożyzną, walka z analfabetyzmem, sprawy wyznaniowe, sprawy finansowe, poszukiwania przez władze osób, obszar gospodarstw, rejestry mieszkańców, książki meldunkowe, dane dotyczące ludności.
  5. J. polski, niemiecki, rosyjski.
  6. Zespół niezmikrofilmowany.
  7. Inwentarz książkowy, indeks rzeczowy, indeks geograficzny.
- Uwaga: część zespołu w Archiwum Państwowym w Siedlcach (nr 62/769) — 26 j.a. z lat 1919–1954.

## 99

1. Akta gminy Jeruzal powiat miński, nr zespołu 15
2. 1943–1954
3. 125 j.a.; 0,72 m.b.
4. Protokoły posiedzeń Rady i komisji, plany pracy, sprawozdania, kontrole, bezpieczeństwo publiczne, podatki, wykazy osób posiadających gospodarstwa rolne, aprowizacja, opieka społeczna, oświata i kultura.
5. J. polski.
6. Zespół niezmikrofilmowany.
7. Inwentarz książkowy.



**100**

1. Akta gminy Kołbiel powiat miński, nr zespołu 110
2. 1892–1954
3. 50 j.a.; 0,20 m.b.
4. Księga ludności stałej z lat 1892–1932.  
Okres 1944–1954: protokoły zebrań GRN, Prezydium i komisji, plany, sprawozdania, podatki.
5. J polski, rosyjski, niemiecki.
6. Zespół niezmikrofilmowany.
7. Inwentarz książkowy.

**101**

1. Akta gminy Kuflew powiat miński, nr zespołu 116
2. 1912–1954
3. 415 j.a.; 3,80 m.b.
4. Okres 1912–1939: protokoły zebrań gminnych, sołtysi i podsołtysi, protokoły z zebrań sołtysów, zebrania i urzędzenia ciał samorządowych, zarządzenia władz zwierzchnich, ogłoszenia, sprawozdania z działalności, statystyka, budżet, kontrole, sprawy osobowe członków organów kolegialnych, rejestracja strat wojennych, bezpieczeństwo publiczne, sprawy poborowych i rekrutacja, podatki, zmiany granic, gospodarka gminna, spis nieruchomości, wykazy młynów, uruchomienie i ich zamykanie, wykazy gospodarstw rolnych, reforma rolna, weterynaria i hodowla, handel i przemysł, budowa kolejki wąskotorowej Mrozy–Kałuszyn, drogi i mosty, szkolnictwo, kościoły i zabytki, rozbórka nielegalnie pobudowanej kaplicy Kościoła Narodowego w Guzowie, opieka społeczna, instytucje dobroczynne, koszty kuracyjne, szpitale i choroby zakaźne, spis ludności, informacje o liczbie ludności, księgi meldunkowe, poszukiwania osób, ruch ludności, wykazy zmarłych i zaślubionych w parafii Kałuszyn, Mrozy i Kuflew, repatrianci i emigranci, cudzoziemcy, wykazy bezrobotnych, aprowizacja, walka z drożdżną, sądownictwo, sądy doraźne, Liga Powietrzna Państwa, Statut Stowarzyszenia Gimnastyczno-Sportowego „Światło” w Mrozach, powstańcy i groby poległych bohaterów, obchody rocznic i świąt narodowych, wybory do Sejmu i Senatu, pożary.  
Okres 1939–1944: sprawy osobowe organów gminy i pracowników gminnych, budżety, kontrole, rozporządzenia Generalnego Gubernatora i Starosty Powiatowego, obwieszczenia, zarządzenia w sprawie Żydów, zaciąg do straży obozowej, pisma komendanta policji w Mrozach na temat udzielania pomocy jeńcom wojennym i „napadów bandyckich”, dane dotyczące zniszczeń wojennych, kontyngenty, danina od mieszkańców, weterynaria i hodowla, spis zwierząt gospodarczych, wykaz przedsiębiorstw handlowych i prze-

mysłowych, aprowizacja i walka z drożyzną, poszukiwania aktora Damięckiego, opieka społeczna, gazeta „Nowiny”.

Okres 1944–1950: sprawozdania z działalności, budżet, sprawy budowlane i odbudowy, dekret o mobilizacji ludności, ogłoszenie Konstantego Rokossowskiego o mobilizacji w Polsce.

Okres 1950–1954: protokoły posiedzeń Rady, Prezydium i komisji, protokoły zebrań sołtysów, plany pracy, budżet, akta podziału administracyjnego, wybory do rad narodowych.

5. J. polski, rosyjski, niemiecki.

6. Zespół niezmiękrofilmowany.

7. Inwentarz ksiąęzkowy.

Uwaga: część zespołu w Archiwum Państwowym w Siedlcach (nr 62/734)

— 8 j.a. z lat 1922–1947.

## 102

1. Akta gminy Latowicz powiat miński, nr zespołu 111

2. 1899–1954

3. 25 j.a.; 0,20 m.b.

4. Księęa ludności stałej z lat 1899–1931.

Okres 1925–1939: ewidencja osób karanych, rejestr orzeczeń karnych.

Rejestr zaświadczeń wydanych w 1941 r.

Okres 1945–1954: protokoły sesji GRN, protokoły zebrań, regulaminy, budżety, sprawozdania, kontrole, zaświadczenia, sprawy karno-administracyjne, oświata, kultura i sztuka, opieka nad grobami, podatki.

5. J. polski, rosyjski, niemiecki.

6. Zespół niezmiękrofilmowany.

7. Inwentarz ksiąęzkowy.

Uwaga: część zespołu w Archiwum Państwowym w Siedlcach (nr 62/1689)

— 1 j.a. z 1929 r.

## 103

1. Akta gminy Ładzyń powiat miński, nr zespołu 65

2. [1892] 1931–1939

3. 3 j.a.; 0,21 m.b.

4. Rejestry mieszkańców.

5. J. polski, rosyjski.

6. Zespół niezmiękrofilmowany.

7. Inwentarz ksiąęzkowy.

## 104

1. Akta gminy Mienia powiat miński, nr zespołu 136

2. 1847–1881

3. 77 j.a.; 0,14 m.b.

4. Protokoły zebrań Rady gmin Mienia i Cegłów, księgi ludności, księga wydanych paszportów, korespondencja.
5. J. rosyjski, polski.
6. Zespół niezmikrofilmowany.
7. Inwentarz książkowy.

## 105

1. Akta gminy Mińsk Mazowiecki, nr zespołu 10
2. 1890–1954
3. 407 j.a.; 3,85 m.b.
4. Księgi ludności stałej z lat 1890–1931.  
Okres 1915–1920: zarządzenia, okólniki, obwieszczenia władz zwierzchnich, zebrania gminne, statystyka ogólna, podatki, spisy ludności żydowskiej i Mariawitów, sprawy wojskowe, ubezpieczenia budowlane, wybory do Sejmu.  
Okres 1918–1939: ogłoszenia władz centralnych, zebrania gminne, statystyka ogólna, budżety, podatki, rejestry mieszkańców, szkolnictwo, sprawy dotyczące ludności żydowskiej, Mariawici, aprowizacja, sprawy przemysłowe i handlowe.  
Okres 1939–1944: budżet, księgi kasowe.  
Okres 1944–1954: protokoły posiedzeń GRN i Prezydium, uchwały, zarządzenia, budżety, finanse, statystyka ogólna, kontrole, komisje, zebrania, spis szkół, sprawy personalne, sprawy wojskowe, podatki, rejestry gospodarstw rolnych i wymiaru podatku gruntowego, przemysł, handel, opieka społeczna.
5. J. polski, rosyjski.
6. Zespół niezmikrofilmowany.
7. Inwentarz książkowy, spis roboczy.

## 106

1. Akta gminy Rudzienko powiat miński, nr zespołu 13
2. 1930–1954
3. 103 j.a.; 0,55 m.b.
4. Okres 1930–1937: budżet, sprawozdania kasowe, sprawy budowlane.  
Okres 1941–1945: protokoły GRN, podatki.  
Okres 1945–1954: protokoły posiedzeń GRN i Prezydium, sprawozdania, statystyka ogólna, budżet, wykazy członków rady, gospodarka gminna, elektryfikacja, mienie opuszczone, ewidencja nieruchomości, wykazy osób posiadających nieruchomości, sprawy finansowe i budowlane, handel, przemysł, oświata, kultura, sztuka, książki meldunkowe, sprawy karne.
5. J. polski, niemiecki.

6. Zespół niez mikrofilmowany.
  7. Inwentarz książkowy, spis roboczy.
- Uwaga: część zespołu w Archiwum Państwowym w Siedlcach (nr 62/1698)  
— 1 j.a. z lat 1880–1930.

### 107

1. Akta gminy Siennica powiat miński, nr zespołu 12
2. 1941–1954
3. 131 j.a.; 0,78 m.b.
4. Okres 1941–1945: podatki, statystyka rolna, straty wojenne, statystyka dotycząca ludności, aprowizacja.  
Okres 1945–1954: zarządzenia, protokoły z posiedzeń, sprawy organizacyjne, budżet, podatki, ewidencja ludności, sprawy przesiedleńcze, wykazy strat wojennych, reforma rolna, przemysł, handel, aprowizacja, sprawy budowlane, oświata, kultura i sztuka, walka z analfabetyzmem, opieka społeczna, wybory, statystyka dot. aktów stanu cywilnego, wykazy dzieci urodzonych w latach 1946–1947.
5. J. polski.
6. Zespół niez mikrofilmowany.
7. Inwentarz książkowy, spis roboczy.

### 108

1. Akta gminy Stanisławów powiat miński, nr zespołu 113
2. 1941–1954
3. 8 j.a.; 0,05 m.b.
4. Wykazy osób posiadających gospodarstwa rolne, podatki.
5. J. polski.
6. Zespół niez mikrofilmowany.
7. Inwentarz książkowy.

### 109

1. Akta gminy Wielgolas powiat miński, nr zespołu 61
2. 1932–1952
3. 53 j.a.; 1,10 m.b.
4. Okres 1932–1939: przychody i wydatki budżetowe, rejestry mieszkańców.  
Okres 1939–1944: wykaz osób posiadających nieruchomości.  
Okres 1944–1950: przychody, wydatki budżetowe, podatki, książki meldunkowe, księgi kontroli ruchu ludności.  
Okres 1950–1952: podatki, ewidencja i kontrola ruchu ludności.
5. J. polski.
6. Zespół niez mikrofilmowany.
7. Inwentarz książkowy, spis roboczy.

**c) powiatu warszawskiego****110**

1. Akta gminy Karczew powiat warszawski, nr zespołu 122
2. 1877–1952
3. 149 j.a.; 3,82 m.b.
4. Okres 1877–1932: straż ziemska, księgi ludności stałej.  
Okres 1932–1939: protokoły posiedzeń Rady Gminnej, księgi kontroli ruchu ludności, rejestry mieszkańców, budżet.  
Okres 1939–1944: budżet, podatki, ewidencja gruntów i lasów.  
Okres 1945–1952: protokoły posiedzeń GRN i Zarządu, protokoły zebrań, budżety, sprawy finansowe, pozwolenia na budowę, projekty techniczne budynków, książki meldunkowe.
5. J. rosyjski, polski.
6. Zespół niezmikrofilmowany.
7. Inwentarz książkowy, spis zdawczo-odbiorczy.

**111**

1. Akta gminy Letnisko-Falenica powiat warszawski, nr zespołu 7
  2. 1927–1952
  3. 626 j.a.; 3,17 m.b.
  4. Okres 1927–1939: protokoły posiedzeń Zarządu, Gminnej Komisji Finansowej, zmiana granic gminy, bezrobocie, akta spraw dotyczących ustanowienia opieki nad dziećmi.  
Okres 1939–1945: budżety, sprawy finansowe, straż pożarna, wykazy zakładów handlowych, rzemieślniczych i przemysłowych, ewidencja i kontrola ruchu ludności, akta spraw dotyczących ustanowienia opieki nad dziećmi.  
Okres 1945–1952: protokoły posiedzeń GRN, regulaminy, budżety, podatki, opieka społeczna, Referat Nieruchomości Opuszczonych, pozwolenia na budowę — projekty techniczne budynków, ewidencja i kontrola ruchu ludności, książki meldunkowe.
  5. J. polski, niemiecki.
  6. Zespół niezmikrofilmowany.
  7. Inwentarz książkowy, spis roboczy.
- Uwaga: część zespołu w Archiwum Państwowym w Warszawie (nr 72/2220) — 19 j.a. z lat 1944, 1950–1951.

**112**

1. Akta gminy Sulejówek powiat warszawski, nr zespołu 245
2. 1941–1952
3. 59 j.a.; 0,73 m.b.

4. Protokoły posiedzeń, sprawozdania, sprawy podatkowe, kontrola ruchu ludności.
5. J. polski, niemiecki.
6. Zespół niezmikrofilmowany.
7. Inwentarz książkowy, spis zdawczo-odbiorczy.

### 113

1. Akta gminy Wiązowna powiat warszawski, nr zespołu 230
2. 1878–1952
3. 139 j.a.; 1,05 m.b.
4. Okres 1878–1943: zakup i sprzedaż gruntów — akty notarialne, umowy dobrowolne, tabela likwidacyjna wsi Białek.  
Okres 1926–1937: wykaz właścicieli posiadłości ziemskich, projekty budynków.  
Okres 1942–1945: protokoły zebrań, ewidencja gruntów, wykazy gospodarstw, kontyngent dla wojska.  
Okres 1945–1952: protokoły posiedzeń, zebrań, protokoły z wyborów sołtysów, plany, sprawozdania z działalności, regulaminy, budżety, kontrole, podatki, ewidencja szkód wojennych, sprawy odbudowy szkół, ewidencja i klasyfikacja gruntów, wykazy właścicieli ziemskich, sprawy komisji mieszkaniowej (przydzielenie domów porzucanych), pozwolenia na budowę, projekty budynków mieszkalnych, książki meldunkowe, walka z analfabetyzmem, wybory do Sejmu.
5. J. polski, rosyjski.
6. Zespół niezmikrofilmowany.
7. Inwentarz książkowy, spis roboczy.

## 1.3.2. Prezydia rad narodowych

### 1.3.2.1. Prezydia dzielnicowych i osiedlowych rad narodowych

### 114

1. Prezydium Dzielnicowej Rady Narodowej w Ostrówcu powiat miejsko-uzdrowiskowy Otwock, nr zespołu 383
2. 1952–1957
3. 41 j.a.; 0,30 m.b.
4. Protokoły posiedzeń Dzielnicowej Rady Narodowej, Prezydium, komisji, budżet i bilanse (1953–1957), skargi i zażalenia (1953–1955), podatki (1954), wykazy gospodarstw (1953–1957).
5. J. polski.
6. Zespół niezmikrofilmowany.
7. Inwentarz książkowy.

**115**

1. Prezydium Dzielnicowej Rady Narodowej w Wiązownie powiat miejsko-uzdrowiskowy Otwock, nr zespołu 58
2. 1953–1957
3. 29 j.a.; 0,35 m.b.
4. Protokoły sesji Rady, posiedzeń Prezydium i komisji, budżety, protokoły zebrań gromadzkich, wyborów sołtysów, szkolenie sołtysów, książki meldunkowe.
5. J. polski.
6. Zespół niezmikrofilmowany.
7. Inwentarz książkowy, indeks geograficzny.

**116**

1. Prezydium Osiedlowej Rady Narodowej w Łaskarzewie powiat garwoliński, nr zespołu 353
2. 1958–1972
3. 27 j.a.; 0,35 m.b.
4. Protokoły posiedzeń Prezydium, budżety.
5. J. polski.
6. Zespół niezmikrofilmowany.
7. Spis roboczy.

**1.3.2.2. Prezydia gromadzkich rad narodowych****a) powiat garwoliński****117**

1. Prezydium Gromadzkiej Rady Narodowej w Borowiu powiat garwoliński, nr zespołu 405
2. 1965–1972 [1974]
3. 24 j.a.; 0,26 m.b.
4. Protokoły posiedzeń Rady, Prezydium, budżet, rejestry meldunkowe, domowe książki meldunkowe.
5. J. polski.
6. Zespół niezmikrofilmowany.
7. Spis zdawczo-odbiorczy.

Uwaga: część zespołu w Archiwum Państwowym w Siedlcach (nr 62/1461) — 20 j.a. z lat 1959–1972.

**118**

1. Prezydium Gromadzkiej Rady Narodowej w Budach Uśniackich powiat garwoliński, nr zespołu 406
2. 1963–1968

3. 10.j.a.; 0,10 m.b.
4. Protokoły posiedzeń Rady i Prezydium, budżety, książki meldunkowe wsi Stara Huta i Wola Władysławowska.
5. J. polski.
6. Zespół niezmirofilmowany.
7. Spis zdawczo-odbiorczy.

### 119

1. Prezydium Gromadzkiej Rady Narodowej w Głoskowie powiat garwoliński, nr zespołu 408
2. 1965–1972
3. 13 j.a.; 0,17 m.b.
4. Protokoły posiedzeń Rady, budżety.
5. J. polski.
6. Zespół niezmirofilmowany.
7. Spis roboczy.

Uwaga: część zespołu w Archiwum Państwowym w Siedlcach (nr 62/1462)  
— 20 j.a. z lat 1958–1972.

### 120

1. Prezydium Gromadzkiej Rady Narodowej w Goniwilku powiat garwoliński, nr zespołu 117
2. 1954–1957
3. 12 j.a.; 0,10 m.b.
4. Protokoły posiedzeń Rady (1954–1955), Prezydium i komisji (1955), rejestry uchwał (1955–1956), plany pracy (1955–1957), budżet i sprawozdanie z jego wykonania (1955–1956), sprawozdania statystyczne dotyczące wynagrodzenia i zatrudnienia (1955), sprawozdania z obowiązkowych dostaw (1955).
5. J. polski.
6. Zespół niezmirofilmowany.
7. Inwentarz książkowy.

### 121

1. Prezydium Gromadzkiej Rady Narodowej w Gończycach powiat garwoliński, nr zespołu 409
2. 1963–1972
3. 14 j.a.; 0,21 m.b.
4. Protokoły posiedzeń Rady i Prezydium, budżety.
5. J. polski.
6. Zespół niezmirofilmowany.
7. Spis roboczy.



**122**

1. Prezydium Gromadzkiej Rady Narodowej w Górnicy powiat garwoliński, nr zespołu 410
  2. [1951–1953] 1954–1972
  3. 24 j.a.; 0,30 m.b.
  4. Protokoły posiedzeń Rady i Prezydium, budżety, domowe książki meldunkowe.
  5. J. polski.
  6. Zespół niezmikrofilmowany.
  7. Inwentarz książkowy.
- Uwaga: część zespołu w Archiwum Państwowym w Siedlcach (nr 62/1638) — 52 j.a. z lat 1954–1972.

**123**

1. Prezydium Gromadzkiej Rady Narodowej w Kobylej Woli powiat garwoliński, nr zespołu 94
2. 1954–1957
3. 17 j.a.; 0,15 m.b.
4. Protokoły posiedzeń Rady, Prezydium, komisji, zarządzenia i okólniki władz zwierzchnich, korespondencja z władzami zwierzchnimi dotycząca wszystkich dziedzin, np. odszczurzenia i Dni Oświaty Książki i Prasy, przepisy dotyczące Urzędu Stanu Cywilnego, obowiązkowe dostawy, księgi wymiaru świadczeń w naturze, spis wyborców.
5. J. polski.
6. Zespół niezmikrofilmowany.
7. Inwentarz książkowy.

**124**

1. Prezydium Gromadzkiej Rady Narodowej w Łaskarzewie powiat garwoliński, nr zespołu 486
2. 1963–1972
3. 29 j.a.; 0,40 m.b.
4. Protokoły posiedzeń Rady, Prezydium, budżety, książki meldunkowe.
5. J. polski.
6. Zespół niezmikrofilmowany.
7. Spis roboczy.

**125**

1. Prezydium Gromadzkiej Rady Narodowej w Maciejowicach powiat garwoliński, nr zespołu 223
2. [1951–1953] 1954–1972

3. 54 j.a.; 0,50 m.b.
  4. Protokoły posiedzeń Rady, Prezydium, zarządzenia władz zwierzchnich, budżety, zebrania wiejskie, książki meldunkowe.
  5. J. polski.
  6. Zespół niezmikrofilmowany.
  7. Inwentarz książkowy, indeks geograficzny.
- Uwaga: część zespołu w Archiwum Państwowym w Siedlcach (nr 62/403) — 34 j.a. z lat 1955–1972.

## 126

1. Prezydium Gromadzkiej Rady Narodowej w Marianowie powiat garwoliński, nr zespołu 411
  2. 1963–1972
  3. 14 j.a.; 0,09 m.b.
  4. Protokoły posiedzeń Rady, Prezydium, budżety, rejestr meldunkowy.
  5. J. polski.
  6. Zespół niezmikrofilmowany.
  7. Spis roboczy.
- Uwaga: część zespołu w Archiwum Państwowym w Siedlcach (nr 62/1445) — 2 j.a. z lat 1969–1972.

## 127

1. Prezydium Gromadzkiej Rady Narodowej w Miastkowie Kościelnym powiat garwoliński, nr zespołu 412
2. 1963–1972 [1974]
3. 17 j.a.; 0,21 m.b.
4. Protokoły posiedzeń Rady, Prezydium, budżety, rejestr meldunkowy.
5. J. polski.
6. Zespół niezmikrofilmowany.
7. Spis roboczy.

## 128

1. Prezydium Gromadzkiej Rady Narodowej w Parysowie powiat garwoliński, nr zespołu 413
2. 1965–1972 [1974]
3. 53 j.a.; 0,52 m.b.
4. Protokoły posiedzeń Rady, Prezydium, budżety, książki meldunkowe.
5. J. polski.
6. Zespół niezmikrofilmowany.
7. Spis roboczy.

**129**

1. Prezydium Gromadzkiej Rady Narodowej w Pilawie powiat garwoliński, nr zespołu 414
  2. 1963–1972 [1974]
  3. 18j.a.; 0,30 m.b.
  4. Protokoły posiedzeń Rady, Prezydium, budżety, książki meldunkowe.
  5. J. polski.
  6. Zespół niezmikrofilmowany.
  7. Spis roboczy.
- Uwaga: część zespołu w Archiwum Państwowym w Siedlcach (nr 62/1172) — 13 j.a. z lat 1965–1973.

**130**

1. Prezydium Gromadzkiej Rady Narodowej w Podłężu powiat garwoliński, nr zespołu 415
  2. 1963–1972
  3. 13 j.a.; 0,17 m.b.
  4. Protokoły posiedzeń Rady, Prezydium, budżety.
  5. J. polski.
  6. Zespół niezmikrofilmowany.
  7. Spis roboczy.
- Uwaga: część zespołu w Archiwum Państwowym w Siedlcach (nr 62/783) — 48 j.a. z lat 1955–1971.

**131**

1. Prezydium Gromadzkiej Rady Narodowej w Rudzie Talubskiej powiat garwoliński, nr zespołu 416
  2. 1963–1972
  3. 17 j.a.; 0, 25 m.b.
  4. Protokoły posiedzeń Rady, Prezydium, budżety.
  5. J. polski.
  6. Zespół niezmikrofilmowany.
  7. Spis roboczy.
- Uwaga: część zespołu w Archiwum Państwowym w Siedlcach (nr 62/1446) — 21 j.a. z lat 1961–1972.

**132**

1. Prezydium Gromadzkiej Rady Narodowej w Sobolewie powiat garwoliński, nr zespołu 417
2. 1963–1972 [1974]
3. 46 j.a.; 0,55 m.b.
4. Protokoły posiedzeń Rady, Prezydium, budżety, książki meldunkowe.

5. J. polski.
6. Zespół niezmikrofilmowany.
7. Spis roboczy.

Uwaga: część zespołu w Archiwum Państwowym w Siedlcach (nr 62/1749) — 19 j.a. z lat [1942] 1962–1970.

### 133

1. Prezydium Gromadzkiej Rady Narodowej w Wildze powiat garwoliński, nr zespołu 418
2. 1963–1972 [1974]
3. 22 j.a.; 0,32 m.b.
4. Protokoły posiedzeń Rady, Prezydium, budżety, książki meldunkowe.
5. J. polski.
6. Zespół niezmikrofilmowany.
7. Spis roboczy.

Uwaga: część zespołu w Archiwum Państwowym w Siedlcach (nr 62/1487) — 20 j.a. z lat 1955–1972.

### 134

1. Prezydium Gromadzkiej Rady Narodowej w Woli Rębkowskiej powiat garwoliński, nr zespołu 419
2. 1963–1972
3. 23 j.a.; 0,33 m.b.
4. Protokoły posiedzeń Rady, Prezydium, budżety, książki meldunkowe.
5. J. polski.
6. Zespół niezmikrofilmowany.
7. Spis roboczy.

Uwaga: część zespołu w Archiwum Państwowym w Siedlcach (nr 62/1447) — 7 j.a. z lat 1969–1972.

### 135

1. Prezydium Gromadzkiej Rady Narodowej w Żelechowie powiat garwoliński, nr zespołu 420
2. 1963–1972
3. 17 j.a.; 0,18 m.b.
4. Protokoły posiedzeń Rady, Prezydium, budżety, książki meldunkowe.
5. J. polski.
6. Zespół niezmikrofilmowany.
7. Spis roboczy.

Uwaga: część zespołu w Archiwum Państwowym w Siedlcach (nr 62/496) — 22 j.a. z lat 1957–1972.

**b) powiat miński****136**

1. Prezydium Gromadzkiej Rady Narodowej w Barczącej powiat miński, nr zespołu 254
2. [1953] 1954–1961
3. 20 j.a.; 0,15 m.b.
4. Sesje Gromadzkiej Rady Narodowej (1954–1960), komisje (1960), plany gospodarcze (1960), kontrole i inspekcje zewnętrzne (1959–1962), zebrania wiejskie (1959–1960), książka meldunkowa (1953–1961).
5. J. polski.
6. Zespół niezmikrofilmowany.
7. Inwentarz książkowy.

**137**

1. Prezydium Gromadzkiej Rady Narodowej w Budach Janowskich powiat miński, nr zespołu 253
2. [1950] 1954–1961
3. 40 j.a.; 0,40 m.b.
4. Sesje Gromadzkiej Rady Narodowej (1955–1961), komisje (1955–1958), posiedzenia Prezydium (1955–1961), budżet i jego wykonanie (1955–1962), kontrole (1959), zebrania wiejskie (1959–1960), książki meldunkowe (1950–1961).
5. J. polski.
6. Zespół niezmikrofilmowany.
7. Inwentarz książkowy.

**138**

1. Prezydium Gromadzkiej Rady Narodowej w Cielechowiźnie powiat miński, nr zespołu 252
2. 1955–1968
3. 63 j.a.; 0,66 m.b.
4. Protokoły posiedzeń Rady, Prezydium, komisji, zarządzenia, plany pracy, plany gospodarcze, budżety, sprawozdania finansowe, kontrola, statystyka, plany funduszu gromadzkiego.
5. J. polski.
6. Zespół niezmikrofilmowany.
7. Spis zdawczo-odbiorczy.

**139**

1. Prezydium Gromadzkiej Rady Narodowej w Czarnogłowie powiat miński, nr zespołu 266
2. 1954–1957

3. 8 j.a.; 0,05 m.b.
4. Protokoły posiedzeń Rady, Prezydium, plany pracy, budżety, przydział nawozów sztucznych.
5. J. polski.
6. Zespół niezmikrofilmowany.
7. Inwentarz książkowy.

### 140

1. Prezydium Gromadzkiej Rady Narodowej w Groszkach Nowych powiat miński, nr zespołu 246
2. 1954–1968
3. 59 j.a.; 0,80 m.b.
4. Protokoły posiedzeń Rady, komisji wraz z załącznikami (1955–1968), uchwały GRN (1954–1968), regulaminy pracy (1958–1968), plany pracy, sprawozdania finansowe (1955–1964), kontrole (1958–1968), protokoły zebrań wiejskich, narady sołtysów (1955–1967), wykazy radnych i sołtysów, współpraca z organizacjami społecznymi — Frontem Jedności Narodu, Społecznym Funduszem Budowy Szkół, narady z aktywem społecznym i partyjnym (1956–1964), sprawy organizacyjne — programy szkoleń pracowników, protokół przekazania gromady z powiatu węgrowskiego do mińskiego (1958–1968), statystyka — spis powierzchni użytków i zasiewów, zwierząt gromadzkich, zużycie nawozów sztucznych (1964, 1968).
5. J. polski.
6. Zespół niezmikrofilmowany.
7. Inwentarz książkowy.

### 141

1. Prezydium Gromadzkiej Rady Narodowej w Klukach powiat miński, nr zespołu 172
2. 1956–1959
3. 15 j.a.; 0,10 m.b.
4. Protokoły posiedzeń Rady, Prezydium i komisji, plan pracy.
5. J. polski.
6. Zespół niezmikrofilmowany.
7. Spis roboczy.

### 142

1. Prezydium Gromadzkiej Rady Narodowej w Mińsku Mazowieckim powiat miński, nr zespołu 523
2. 1951–1964
3. 18 j.a.; 0,25 m.b.
4. Książki meldunkowe.

5. J. polski.
6. Zespół niezmikrofilmowany.
7. Spis zdawczo-odbiorczy.

### 143

1. Prezydium Gromadzkiej Rady Narodowej w Niedziałce Starej powiat miński, nr zespołu 255
2. 1955–1962
3. 22 j.a.; 0,21 m.b.
4. Protokoły posiedzeń Rady i Komisji Finansowo-Budżetowej (1960), budżety, rejestry mieszkańców.
5. J. polski.
6. Zespół niezmikrofilmowany.
7. Spis roboczy.

### 144

1. Prezydium Gromadzkiej Rady Narodowej w Rudzienku k/Dobrego powiat miński, nr zespołu 267
  2. 1954
  3. 2 j.a.; 0,04 m.b.
  4. Protokoły posiedzeń Rady, książka meldunkowa.
  5. J. polski.
  6. Zespół niezmikrofilmowany.
  7. Spis roboczy.
- Uwaga: część zespołu w Archiwum Państwowym w Siedlcach (nr 62/750) — 54 j.a. z lat 1958–1972.

### 145

1. Prezydium Gromadzkiej Rady Narodowej w Ryni powiat miński, nr zespołu 268
2. 1956–1958
3. 2 j.a.; 0,01 m.b.
4. Protokoły posiedzeń Gromadzkiej Rady Narodowej, protokoły kontroli.
5. J. polski.
6. Zespół niezmikrofilmowany.
7. Spis roboczy.

### 146

1. Prezydium Gromadzkiej Rady Narodowej w Sołkach powiat miński, nr zespołu 269
2. 1956–1968
3. 68 j.a.; 0,60 m.b.

4. Protokoły posiedzeń Rady, Prezydium, komisji, budżet, kontrole, podatki, klasyfikacja gruntów.
5. J. polski.
6. Zespół niezmikrofilmowany.
7. Spis zdawczo-odbiorczy.

Uwaga: część zespołu w Archiwum Państwowym w Siedlcach (nr 62/52) — 7 j.a. z lat 1967–1968.

### 147

1. Prezydium Gromadzkiej Rady Narodowej w Stojadłach powiat miński, nr zespołu 259
2. 1959
3. 1 j.a.; 0,05 m.b.
4. Wykaz podatków rolnych.
5. J. polski.
6. Niezmikrofilmowane.
7. Spis zdawczo-odbiorczy.

Uwaga: Część zespołu w Archiwum Państwowym w Siedlcach (nr 62/659) — 41 j.a. z lat 1958–1972.

### c) powiat otwocki

### 148

1. Prezydium Gromadzkiej Rady Narodowej w Celestynowie powiat otwocki, nr zespołu 313
2. [1956] 1957–1972 [1973–1974]
3. 90 j.a.; 1,05 m.b.
4. Prezydium Dzielnicowej Rady Narodowej 1957: rejestr uchwał. Prezydium Gromadzkiej Rady Narodowej [1956] 1958–1972 [1973–1974]: protokoły posiedzeń Prezydium, komisji, plany, budżety, bilanse, kontrole, akta osobowe pracowników, szkolenia, wybory sołtysów, zebrania wiejskie, kółka rolnicze, Liga Obrony Kraju, Terenowe Oddziały Samoobrony, rejestry gruntów, nadawanie nazw ulic, nadawanie numerów porządkowych nieruchomości, realizacja czynów społecznych.
5. J. polski.
6. Zespół niezmikrofilmowany.
7. Inwentarz książkowy, spis zdawczo-odbiorczy, spis roboczy.

### 149

1. Prezydium Gromadzkiej Rady Narodowej w Gliniance powiat otwocki, nr zespołu 44
2. 1954–1972
3. 152 j.a.; 1,35 m.b.



4. Gromadzka Rada Narodowa — protokoły posiedzeń sesji GRN, komisji, Prezydium, składy osobowe organów kolegialnych, postulaty wyborców.  
Prezydium Gromadzkiej Rady Narodowej — protokoły posiedzeń, plany i sprawozdania, budżety, sprawozdania budżetowe, podatki, sołtysi, Kółka Rolnicze, ewidencja gruntów, rejestr gruntów, sprawy rolne, książki meldunkowe, inwentaryzacja lasów.
5. J. polski.
6. Zespół niezmikrofilmowany.
7. Inwentarz książkowy, spis zdawczo-odbiorczy, indeks geograficzny.

### 150

1. Prezydium Gromadzkiej Rady Narodowej w Halinowie powiat otwocki, nr zespołu 86
2. [1952–1953] 1954–1972
3. 187 j.a.; 2,20 m.b.
4. Dzielnicowa Rada Narodowa w Halinowie: protokoły posiedzeń, kontrole.  
Gromadzka Rada Narodowa w Halinowie: protokoły posiedzeń, komisji, protokoły zebrań posłów i radnych z wyborcami, wnioski i postulaty wyborców.  
Prezydium GRN: protokoły posiedzeń, plany, sprawozdania, budżety i bilanse, skargi i zażalenia, kontrole, narady pracownicze, zebrania wiejskie, sołtysi, czyny społeczne, ewidencja nieruchomości, sprawy budowlane, książki meldunkowe.
5. J. polski.
6. Zespół niezmikrofilmowany.
7. Inwentarz książkowy, spis roboczy, indeks geograficzny.

### 151

1. Prezydium Gromadzkiej Rady Narodowej w Kątach powiat otwocki, nr zespołu 428
2. 1959–1968
3. 4 j.a.; 0,10 m.b.
4. Protokoły posiedzeń Rady, Prezydium, rejestr gruntów wsi Zabieźki.
5. J. polski.
6. Zespół niezmikrofilmowany.
7. Spis zdawczo-odbiorczy.

### 152

1. Prezydium Gromadzkiej Rady Narodowej w Kołbieli powiat otwocki, nr zespołu 427
2. 1965–1970

3. 11 j.a.; 0,20 m.b.
4. Protokoły posiedzeń Rady i Prezydium.
5. J. polski.
6. Zespół niezmikrofilmowany.
7. Spis zdawczo-odbiorczy.

Uwaga: część zespołu w Archiwum Państwowym w Siedlcach (nr 62/663) — 28 j.a. z lat 1960–1973.

### 153

1. Prezydium Gromadzkiej Rady Narodowej w Osiecku powiat otwocki, nr zespołu 426
2. [1951] 1959–1975
3. 40 j.a.; 0,38 m.b.
4. Protokoły posiedzeń sesji GRN, Prezydium, domowe książki meldunkowe, rejestry meldunkowe.
5. J. polski.
6. Zespół niezmikrofilmowany.
7. Spis zdawczo-odbiorczy.

Uwaga: część zespołu w Archiwum Państwowym w Siedlcach (nr 62/1747) — 10 j.a. z lat 1963–1972.

### 154

1. Prezydium Gromadzkiej Rady Narodowej w Ostrowcu powiat otwocki, nr zespołu 204
2. [1951–1957] 1958–1972
3. 216 j.a.; 2,70 m.b.
4. Protokoły posiedzeń Rady, Prezydium, komisji, uchwały, budżet i jego wykonanie (1957–1972), plany gospodarcze, wiejskie programy rozwoju, plan obrony (1962–1971), sprawozdanie o wynikach wymiaru podatku gruntowego, rejestry wymiarowe podatku, gromadzkie księgi gospodarcze sporządzane dla celów podatkowych z informacjami o powierzchni gospodarstw, obciążenia w złotych obowiązkowych dostaw, rejestry obowiązkowych dostaw (1961–1965), położenie gruntów w miejscowej gromadzie i innej gromadzie (1961–1972), rejestry gruntów (1960–1972), dokumenty rejestrowe kółek rolniczych (1956–1972), wykazy osób zamieszkałych w gospodarstwach oraz ich współwłaścicieli, budynki mieszkalne i gospodarcze, dokumentacja techniczna dotycząca budowy dróg, remizy Ochotniczej Straży Pożarnej i Domu Ludowego oraz oświetlenia ulic, sprawy lokalowe pracowników oświaty (1968–1972), powołanie społecznych referatów ds. kultury, przedszkola, świetlice, biblioteki, rejestry mieszkańców (1951–1968), dublety (1965–1968).

5. J. polski.
6. Zespół niezmikrofilmowany.
7. Inwentarz książkowy, indeks geograficzny.

### 155

1. Prezydium Gromadzkiej Rady Narodowej w Sobieniach Jeziorach powiat otwocki, nr zespołu 244
  2. 1954–1972
  3. 175 j.a.; 1,90 m.b.
  4. Protokoły posiedzeń Rady, Prezydium, komisji, plany gospodarcze, budżety, sprawozdania z wykonania budżetu, kontrole, zespoły radnych, spotkania radnych i posłów z wyborcami, rejestry wymiarowe obowiązkowych dostaw, mienie gromadzkie, zebrania wiejskie, Rada Kobiet, testamenty.
  5. J. polski.
  6. Zespół niezmikrofilmowany.
  7. Spis zdawczo-odbiorczy.
- Uwaga: część w Archiwum Państwowym w Siedlcach (nr 62/615) — 14 j.a. z lat 1954–1972.

### 156

1. Prezydium Gromadzkiej Rady Narodowej w Szymanowicach Dużych powiat otwocki, nr zespołu 286
2. 1955–1959
3. 17 j.a.; 0,15 m.b.
4. Protokoły posiedzeń Rady, Prezydium, komisji, uchwały, skład komisji, plan pracy, sprawozdania z działalności, budżet i sprawozdanie budżetowe, wykazy gospodarstw, rejestry wymiarowe podatku gruntowego, Komitet Przeciwpowodziowy, protokoły zebrań wiejskich.
5. J. polski.
6. Zespół niezmikrofilmowany.
7. Inwentarz książkowy.

### 157

1. Prezydium Gromadzkiej Rady Narodowej w Warszawicach powiat otwocki, nr zespołu 285
2. 1955–1968
3. 94 j.a.; 1,10 m.b.
4. Protokoły posiedzeń Gromadzkiej Rady Narodowej, Prezydium, komisji, uchwały, plany gospodarcze, budżety, sprawozdania finansowe, statystyka, skargi i zażalenia, kontrole, działalność organów kolegialnych, sprawy ogólnoadministracyjne, prace i wy-

nagrodzenia pracowników i sołtysów, podatki, zebrania wiejskie, wpłaty na Społeczny Fundusz Budowy Szkół i Internatów, elektryfikacja, wykaz gospodarstw rolnych, pomoc społeczna i czyny społeczne.

5. J. polski.
6. Zespół niezmiękrofilmowany.
7. Inwentarz ksiązkowy.

## 158

1. Prezydium Gromadzkiej Rady Narodowej w Wiązownie powiat otwocki, nr zespołu 45
2. [1946–1957] 1958–1972
3. 197 j.a.; 1,90 m.b.
4. Gromadzka Rada Narodowa — protokoły posiedzeń sesji i komisji, dane osobowe członków organów kolegialnych.  
Prezydium Gromadzkiej Rady Narodowej — protokoły posiedzeń, sołtysi, zebrania wiejskie, Koło Gospodyń Wiejskich, wykaz zakładów produkcyjnych i usługowych, plany zagospodarowania przestrzennego wsi Wiązowa, plany i sprawozdania, budżety, sprawozdania finansowe, kontrole, Gromadzki Komitet Przeciwpożarowy, Polski Komitet Pomocy Społecznej, Gromadzki Komitet Higienizacji Wsi, Społeczny Komitet Budowy Ośrodka Zdrowia, Kółka Rolnicze, książki meldunkowe. Inwentaryzacja lasów, rejestr gruntów, mapy glebowo rolnicze.
5. J. polski.
6. Zespół niezmiękrofilmowany.
7. Inwentarz ksiązkowy, spis roboczy, spis zdawczo-odbiorczy, indeks geograficzny.

### d) powiat rycki

## 159

1. Prezydium Gromadzkiej Rady Narodowej w Bazanowie powiat rycki, nr zespołu 305
2. 1955–1972
3. 80 j.a.; 0,87 m.b.
4. Protokoły posiedzeń Rady, Prezydium, komisji, plany gospodarcze, budżet i jego wykonanie, podział administracyjny, sołtysi, zebrania wiejskie, mienie gromadzkie.
5. J. polski.
6. Zespół niezmiękrofilmowany.
7. Spis roboczy.

**160**

1. Prezydium Gromadzkiej Rady Narodowej w Białkach Dolnych powiat rycki, nr zespołu 295
2. 1955–1959
3. 9 j.a.; 0,10 m.b.
4. Protokoły posiedzeń Rady, Prezydium, komisji, zebrań wiejskich, plany pracy.
5. J. polski.
6. Zespół niezmikrofilmowany.
7. Protokół zdawczo-odbiorczy, spis roboczy.

**161**

1. Prezydium Gromadzkiej Rady Narodowej w Bobrownikach powiat rycki, nr zespołu 307
2. 1955–1972
3. 97 j.a.; 0,66 m.b.
4. Protokoły posiedzeń Rady, Prezydium i komisji, zebrania wiejskie, plany gospodarcze, budżet i jego wykonanie, kontrole, spis rolny i powszechny.
5. J. polski.
6. Zespół niezmikrofilmowany.
7. Spis roboczy.

**162**

1. Prezydium Gromadzkiej Rady Narodowej w Czerncu powiat rycki, nr zespołu 301
2. 1955–1960
3. 15 j.a.; 0,08 m.b.
4. Protokoły posiedzeń Rady, Prezydium, plany pracy, plany gospodarcze, budżety, zebrania wiejskie.
5. J. polski.
6. Zespół niezmikrofilmowany.
7. Spis roboczy.

**163**

1. Prezydium Gromadzkiej Rady Narodowej w Dąbi Starej powiat rycki, nr zespołu 308
2. 1958–1972
3. 89 j.a.; 0,97 m.b.
4. Protokoły posiedzeń Rady, Prezydium, komisji, plany gospodarcze, sprawozdawczość gospodarcza, budżet i jego wykonanie, kontrole, sołtysi, zebrania wiejskie, mienie gromadzkie, spis powszechny.

5. J. polski.
6. Zespół niezmirofilmowany.
7. Spis roboczy.

### 164

1. Prezydium Gromadzkiej Rady Narodowej w Dęblinie powiat rycki, nr zespołu 169
2. [1952] 1954
3. 12 j.a.; 0,10 m.b.
4. Protokoły posiedzeń Rady, Prezydium, komisji, plany pracy, ewidencja nieruchomości, książka meldunkowa.
5. J. polski.
6. Zespół niezmirofilmowany.
7. Spis zdawczo-odbiorczy.

### 165

1. Prezydium Gromadzkiej Rady Narodowej w Gozd powiat rycki, nr zespołu 402
2. 1969–1972
3. 3 j.a.; 0,08 m.b.
4. Protokoły posiedzeń Rady i Prezydium
5. J. polski
6. Zespół niezmirofilmowany.
7. Spis roboczy.

Uwaga: część zespołu w Archiwum Państwowym w Siedlcach (nr 62/1492) — 58 j.a. z lat 1964–1972.

### 166

1. Prezydium Gromadzkiej Rady Narodowej w Grabowie Szlacheckim powiat rycki, nr zespołu 297
2. 1955–1968
3. 79 j.a.; 0,78 m.b.
4. Protokoły posiedzeń Rady, Prezydium, komisji, plany pracy, budżety, plany gospodarcze sprawozdania budżetowe, sprawozdawczość i statystyka, kontrole, zebrania wiejskie, sołtysi.
5. J. polski.
6. Zespół niezmirofilmowany.
7. Spis roboczy.

### 167

1. Prezydium Gromadzkiej Rady Narodowej w Jagodnem powiat rycki, nr zespołu 303
2. 1955–1968

3. 53 j.a.; 0,34 m.b.
  4. Protokoły posiedzeń Rady, Prezydium, komisji, plany pracy, plany gospodarcze i sprawozdania z ich wykonania, budżety, sprawozdania finansowe, kontrole, wybory sołtysów, narady z sołtysami, postulaty ludności, sprawy pracownicze.
  5. J. polski.
  6. Zespół niezmikrofilmowany.
  7. Spis roboczy.
- Uwaga: część zespołu w Archiwum Państwowym w Siedlcach (nr 62/1493) — 49 j.a. z lat 1965–1968.

### 168

1. Prezydium Gromadzkiej Rady Narodowej w Kłoczewie powiat ryccki, nr zespołu 299
  2. [1953] 1955–1972 [1975]
  3. 92 j.a.; 1,08 m.b.
  4. Protokoły posiedzeń Rady, Prezydium, komisji, zarządzenia władz zwierzchnich, budżety, kontrole, sprawy finansowe, ankiety dotyczące klasyfikacji gruntów, spis rolny, Gminny Komitet Frontu Jedności Narodu.
  5. J. polski.
  6. Zespół niezmikrofilmowany.
  7. Spis roboczy.
- Uwaga: część zespołu w Archiwum Państwowym w Siedlcach (nr 62/1491) — 111 j.a. z lat 1960–1972.

### 169

1. Prezydium Gromadzkiej Rady Narodowej w Korytnicy powiat ryccki, nr zespołu 289
2. 1958–1972
3. 72 j.a.; 0,72 m.b.
4. Protokoły posiedzeń Rady, Prezydium, komisji, plany pracy, plany gospodarcze i sprawozdania z ich wykonania, statystyka, kontrole, zebrania wiejskie, sprawy gospodarki komunalnej i mieszkaniowej, urządzenia komunalne.
5. J. polski.
6. Zespół niezmikrofilmowany.
7. Spis roboczy.

### 170

1. Prezydium Gromadzkiej Rady Narodowej w Moszczance powiat ryccki, nr zespołu 187
2. 1955–1972

3. 133 j.a.; 1,08 m.b.
4. Protokoły posiedzeń Rady, Prezydium, komisji, plany gospodarcze, budżet i jego wykonanie, sprawozdania, kontrole, spotkania posłów i radnych z wyborcami, sołtysi, zebrania wiejskie.
5. J. polski.
6. Zespół niezmikrofilmowany.
7. Spis zdawczo-odbiorczy.

### 171

1. Prezydium Gromadzkiej Rady Narodowej w Niwie Babickiej powiat rycki, nr zespołu 355
2. 1955–1961
3. 7 j.a.; 0,07 m.b.
4. Protokoły posiedzeń Rady, Prezydium, plany pracy.
5. J. polski.
6. Zespół niezmikrofilmowany.
7. Spis zdawczo-odbiorczy.

### 172

1. Prezydium Gromadzkiej Rady Narodowej w Nowodworze powiat rycki, nr zespołu 296
2. 1955–1972 [1975]
3. 106 j.a.; 1,20 m.b.
4. Protokoły posiedzeń Rady, Prezydium, komisji, plany pracy, plany gospodarcze, budżety, sprawozdania finansowe, sprawozdawczość i statystyka, kontrole, Społeczna Komisja Pojednawcza, spotkania posłów i radnych z wyborcami, sołtysi, zebrania wiejskie.
5. J. polski.
6. Zespół niezmikrofilmowany.
7. Spis roboczy.

### 173

1. Prezydium Gromadzkiej Rady Narodowej w Pawłowicach powiat rycki, nr zespołu 292
2. 1955–1961
3. 7 j.a.; 0,10 m.b.
4. Protokoły posiedzeń Rady, Prezydium, plany pracy.
5. J. polski.
6. Zespół niezmikrofilmowany.
7. Spis roboczy.



**174**

1. Prezydium Gromadzkiej Rady Narodowej w Rokitni Starej powiat rycki, nr zespołu 291
2. 1955–1972
3. 117 j.a.; 1,10 m.b.
4. Protokoły posiedzeń Rady, Prezydium, komisji, plany pracy, plany gospodarcze i sprawozdania z ich wykonania, sprawozdawczość, statystyka, kontrole, sołtysi, zebrania wiejskie, Komisja Pojedyncza, spis rolny.
5. J. polski.
6. Zespół niezmikrofilmowany.
7. Spis zdawczo-odbiorczy.

**175**

1. Prezydium Gromadzkiej Rady Narodowej w Rososzy powiat rycki, nr zespołu 306
2. 1955–1972
3. 132 j.a.; 0,97 m.b.
4. Protokoły posiedzeń Rady, Prezydium, komisji, organizacja organów Prezydium, plany gospodarcze i sprawozdania z ich wykonania, budżet i jego wykonanie, kontrole, obowiązkowe dostawy, spotkania posłów i radnych z wyborcami, zebrania wiejskie.
5. J. polski.
6. Zespół niezmikrofilmowany.
7. Spis roboczy.

Uwaga: część zespołu w Archiwum Państwowym w Siedlcach (nr 62/1484) — 44 j.a. z lat 1951–1967.

**176**

1. Prezydium Gromadzkiej Rady Narodowej w Rykach powiat rycki, nr zespołu 320
2. 1955–1959 [1973–1975]
3. 32 j.a.; 0,35 m.b.
4. Protokoły posiedzeń Rady, Prezydium, komisji, sprawozdania finansowe, sprawozdania GUS, budżety, podatki, obowiązkowe dostawy, sprawa zaliczenia osady Ryki do rzędu miast powiatowych, ewidencja nieruchomości, radiowęzeł.
5. J. polski.
6. Zespół niezmikrofilmowany.
7. Spis zdawczo-odbiorczy.

**177**

1. Prezydium Gromadzkiej Rady Narodowej w Sobieszynie powiat rycki, nr zespołu 294
2. 1955–1972
3. 88 j.a.; 0,80 m.b.
4. Protokoły posiedzeń Rady, Prezydium, komisji, plany pracy, sprawozdawczość, budżety, plany gospodarcze i sprawozdania, statystyka, kontrole, zebrania wiejskie, Gromadzki Komitet Frontu Jedności Narodu.
5. J. polski.
6. Zespół niezmikrofilmowany.
7. Protokół zdawczo-odbiorczy, spis roboczy.

**178**

1. Prezydium Gromadzkiej Rady Narodowej w Stężycy powiat rycki, nr zespołu 290
2. 1955–1972
3. 88 j.a.; 1,29 m.b.
4. Protokoły posiedzeń Rady, Prezydium, komisji, zarządzenia, plany pracy, budżet, sprawozdawczość, statystyka, kontrole, sprawy pracownicze, Społeczna Komisja Pojednawcza, dokumentacja projektowa urzędzeń komunalnych i ich ewidencja, zebrania wiejskie, sprawy notarialne, Gromadzkie Komitety Frontu Jedności Narodu.
5. J. polski.
6. Zespół niezmikrofilmowany.
7. Spis roboczy.

**179**

1. Prezydium Gromadzkiej Rady Narodowej w Swatach powiat rycki, nr zespołu 304
2. 1955–1961
3. 7 j.a.; 0,10 m.b.
4. Protokoły posiedzeń Rady, Prezydium, plany pracy.
5. J. polski.
6. Zespół niezmikrofilmowany.
7. Spis roboczy.

**180**

1. Prezydium Gromadzkiej Rady Narodowej w Trojanowie powiat rycki, nr zespołu 287
2. 1955–1972 [1973–1975]
3. 84 j.a.; 1,09 m.b.

4. Protokoły posiedzeń Rady, Prezydium, komisji, plany pracy, plany gospodarcze, sprawozdania i statystka, kontrole, działalność organów kolegialnych, narady z softysami.
5. J. polski.
6. Zespół niezmikrofilmowany.
7. Spis roboczy.

### 181

1. Prezydium Gromadzkiej Rady Narodowej w Ułężu powiat rycki, nr zespołu 293
2. 1955–1972 [1973–1975]
3. 25 j.a.; 0,40 m.b.
4. Protokoły posiedzeń Rady, Prezydium, plany pracy, protokoły z przeprowadzonych kontroli.
5. J. polski.
6. Zespół niezmikrofilmowany.
7. Protokół zdawczo-odbiorczy, spis roboczy.

### 182

1. Prezydium Gromadzkiej Rady Narodowej w Woli Zadybskiej powiat rycki, nr zespołu 302
2. 1955–1972
3. 43 j.a.; 0,45 m.b.
4. Protokoły posiedzeń Rady, Prezydium, komisji, plany pracy, budżety, plany gospodarcze i sprawozdania z ich wykonania, kontrole, zebrania wiejskie, dokumentacja techniczna remontu szkoły w Ochodnem, spis rolny i powszechny.
5. J. polski.
6. Zespół niezmikrofilmowany.
7. Spis roboczy.

Uwaga: część zespołu w Archiwum Państwowym w Siedlcach (nr 62/1494) — 89 j.a. z lat 1958–1972.

### 183

1. Prezydium Gromadzkiej Rady Narodowej w Woli Życkiej powiat rycki, nr zespołu 288
2. 1955–1972
3. 33 j.a.; 0,56 m.b.
4. Protokoły posiedzeń Rady, Prezydium, plany gospodarcze, sprawozdawczość i statystyka, kontrole, sprawy ogólnoadministracyjne.
5. J. polski.
6. Zespół niezmikrofilmowany.
7. Spis zdawczo-odbiorczy.

**184**

1. Prezydium Gromadzkiej Rady Narodowej w Zadybiu Starym powiat rycki, nr zespołu 300
2. 1955–1961
3. 34 j.a.; 0,25 m.b.
4. Protokoły posiedzeń Rady, Prezydium, komisji, plany pracy, budżety, wybory sołtysów, zebrania wiejskie.
5. J. polski.
6. Zespół niezmikrofilmowany.
7. Spis roboczy.

**e) powiat wołomiński****185**

1. Prezydium Gromadzkiej Rady Narodowej w Okuniewie powiat wołomiński, nr zespołu 208
  2. [1901–1953] 1954–1972
  3. 7 j.a.; 0,10 m.b.
  4. Zbiorcze zestawienie nieruchomości z Państwowego Funduszu Ziemi, wnioski i postulaty wyborcze, książki meldunkowe.
  5. J. polski.
  6. Zespół niezmikrofilmowany.
  7. Inwentarz książkowy, indeks geograficzny.
- Uwaga: część zespołu w Archiwum Państwowym w Siedlcach (nr 62/1757) — 1 j.a. z 1964 r.

**1.3.3. Gminne rady narodowe i urzędy gmin****186**

1. Gminna Rada Narodowa w Celestynowie, nr zespołu 445
2. [1972] 1973–1990
3. 196 j.a.; 2,86 m.b.
4. Protokoły z posiedzeń sesji, prezydium, komisji, regulaminy, uchwały, wnioski, zebrania wiejskie, wybory sołtysów, kontrole, skargi, zespoły radnych, samorząd mieszkańców, kwestionariusze radnych.
5. J. polski.
6. Zespół niezmikrofilmowany.
7. Spis zdawczo-odbiorczy.

**187**

1. Gminna Rada Narodowa w Halinowie województwo stołeczne warszawskie, nr zespołu 392
2. 1973–1990

3. 135 j.a.; 1,55 m.b.
4. Wybory 1978–1989: postulaty i wnioski zgłaszane w trakcie kampanii wyborczej, wybory sołtysów i podsołtysów, wybory ławników. Organizacja 1973–1975: GRN, Prezydium, regulamin. Działalność rad narodowych stopnia podstawowego 1973–1990: protokoły posiedzeń GRN, Prezydium i komisji, uchwały i wnioski oraz ich realizacja, postanowienia Prezydium i ich realizacja, rejestr postanowień Prezydium, plany pracy GRN i jej organów (1974, 1978–1989) Gminna Rada Przyjaciół Harcerstwa. Radni 1973–1989: interpelacje, wnioski i postulaty, kwestionariusze radnych, spotkania z wyborcami, sprawozdania statystyczne. Działalność samorządu mieszkańców 1973–1989: protokoły zebrań wiejskich, posiedzeń rad sołeckich, ankiety statystyczne członków rad sołeckich i sołtysów. Szkolenia, narady terenowe 1973–1989: szkolenia sołtysów.
5. J. polski.
6. Zespół niezmiękrofilmowany.
7. Inwentarz książkowy.

## 188

1. Gminna Rada Narodowa w Kołbieli powiat otwocki, nr zespołu 476
  2. 1973–1975
  3. 5 j.a.; 0,08 m.b.
  4. Protokoły posiedzeń GRN i Prezydium, plany pracy.
  5. J. polski.
  6. Zespół niezmiękrofilmowany.
  7. Spis zdawczo-odbiorczy.
- Uwaga: część zespołu w Archiwum Państwowym w Siedlcach (nr 62/1384) — 142 j.a. z lat 1973–1990.

## 189

1. Gminna Rada Narodowa w Sobieniach Jeziorach powiat otwocki, nr zespołu 491
  2. 1973–1975
  3. 4 j.a.; 0,05 m.b.
  4. Protokoły posiedzeń GRN i Prezydium.
  5. J. polski.
  6. Niezmiękrofilmowane.
  7. Spis roboczy.
- Uwaga: część zespołu w Archiwum Państwowym w Siedlcach (nr 62/1151) — 63 j.a. z lat 1973–1990.

**190**

1. Gminna Rada Narodowa w Wiązownie województwo stołeczne warszawskie, nr zespołu 378
2. 1973–1990
3. 103 j.a.; 1,35 m.b.
4. Protokoły posiedzeń i sesji Prezydium i komisji, plany pracy, spotkania posłów z wyborcami, kronika Gminnej Rady Narodowej.
5. J. polski.
6. Zespół niezmikrofilmowany.
7. Spis zdawczo-odbiorczy.

**191**

1. Gminna Rada Narodowa w Wołominie województwo stołeczne warszawskie, nr zespołu 374
2. 1973–1977
3. 10 j.a.; 0,28 m.b.
4. Protokoły posiedzeń GRN, Prezydium i komisji.
5. J. polski.
6. Zespół niezmikrofilmowany.
7. Spis zdawczo-odbiorczy.

**192**

1. Urząd Gminy w Celestynowie województwo stołeczne warszawskie, nr zespołu 27
2. [1926] 1973–1990 [2011]
3. 277 j.a.; 4,95 m.b.
4. Protokoły Komitetów Kontroli Społecznej, Społeczne Komisje Pojedyncze, statuty, regulaminy, zarządzenia naczelnika, plany i sprawozdania, skargi i wnioski, wycinki prasowe, sprawozdania GUS, protokoły z kontroli, narady i szkolenia, plany społeczno-gospodarcze, czyny społeczne, Komitet Ochrony Pomników, Związek Harcerstwa Polskiego, Ochotnicza Straż Pożarna, Gminny Zarząd Producentów Bydła, Towarzystwo Absolwentów i Wychowanków Liceum Ogólnokształcącego im. R. Traugutta, Polski Komitet Pomocy Społecznej, Społeczne Komitety Wodociągów i Rurociągów, Społeczny Komitet Budowy Ośrodka Zdrowia, Gminny Związek Kółek i Organizacji Rolniczych, rejestr decyzji administracyjnych, rejestr gospodarki specjalistycznej, ewidencja odznak i pieczęci, Konkurs „Mistrz Gospodarczości”, budżety, akta spraw Kolegium ds. Wykroczeń przy Naczelniku Gminy, decyzje o ustaleniu miejsca i warunków realizacji inwestycji. Akty własności ziemi obręb: Celestynów, Dąbrówka, Dyżin, Glina, Jatne, Lasek, Ostrowik, Ostrów, Podbiel, Pogorzelska Warszawska, Ponurzyca, Regut, Tabor, Zabieźki.

5. J. polski.
6. Zespół niezmikrofilmowany.
7. Spis roboczy.

### 193

1. Urząd Gminy Garwolin powiat garwoliński, nr zespołu 407
2. 1973–1974
3. 2 j.a.; 0,02 m.b.
4. Budżety.
5. J. polski.
6. Zespół niezmikrofilmowany.
7. Spis roboczy.

Uwaga: część zespołu w Archiwum Państwowym w Siedlcach (nr 62/1443) — 410 j.a. z lat 1973–1990.

### 194

1. Urząd Gminy Górzno powiat garwoliński, nr zespołu 519
2. 1973–1974
3. 2 j.a.; 0,01 m.b.
4. Budżety.
5. J. polski.
6. Niezmikrofilmowane.
7. Spis roboczy.

Uwaga: część zespołu w Archiwum Państwowym w Siedlcach (nr 62/1180) — 130 j.a. z lat 1973–1990.

### 195

1. Urząd Gminy Halinów województwo stołeczne warszawskie, nr zespołu 47
2. 1973–1990 [1995]
3. 281 j.a.; 3,60 m.b.
4. Konferencje i narady, akty normatywne własne, skargi, regulaminy, plany społeczno-gospodarcze, programy działania, plany pracy, sprawy wywłaszczeniowe, przekazanie, wykup przymusowy, przejęcia na własność państwa nieruchomości rolnych, budownictwo wiejskie, dane statystyczne o pracownikach, cmentarze, ochrona i opieka nad miejscami walki i straceń oraz izbami pamięci narodowej, sprawozdania, pomoc społeczna, budżety i bilanse, wykazy rzemieślników, organizacja oświaty, ewidencja nieruchomości operaty pomiarowe nieruchomości rolnych Państwowego Funduszu Ziemi sprzedanych Spółdzielni Rolniczej.
5. J. polski.

6. Zespół niezmikrofilmowany.
7. Spis zdawczo-odbiorczy.

### 196

1. Urząd Gminy w Halinowie województwo stołeczne warszawskie, nr zespołu 462
2. [1963] 1990–2000
3. 164 j.a.; 4,61 m.b.
4. Referat Organizacji i Obsługi Rady: statuty gminy i jednostek podległych, regulaminy organizacyjne, sprawozdania, protokoły posiedzeń Zarządu, Rady, komisji, uchwały Rady, sprawozdania statystyczne, skargi, akcja „Sprzątanie świata”, informacja o atrakcyjności turystycznej gminy.  
Referat Architektoniczno-Budowlany: warunki zabudowy i zagospodarowania terenu.  
Referat Geodezji i Gospodarki Gruntami: numeracja porządkowa nieruchomości, sprzedaż gruntów, komunalizacja mienia Skarbu Państwa, sprawozdania z gospodarki gruntami, wyłączenia gruntów z gospodarki gruntami.  
Referat Finansowo-Budżetowy: budżety.  
Referat Spraw Obywatelskich i Polityki Regionalnej: sprawozdania statystyczne, rejestry działalności gospodarczej, ewidencja zgromadzeń publicznych, zbiórki publiczne.  
Referat Zamówień Publicznych i Inwestycji: sieć wodociągowa.  
Referat Komunikacji: sprawozdania statystyczne.  
Referat Rolnictwa i Melioracji: rejestry decyzji, Spółka Wodna Halinów, sprawozdania statystyczne.  
Społeczny Komitet Budowy Wodociągu — protokoły z posiedzeń, uchwały.
5. J. polski.
6. Zespół niezmikrofilmowany.
7. Spis zdawczo-odbiorczy.

### 197

1. Urząd Gminy Maciejowice powiat garwoliński, nr zespołu 512
2. 1973–1974
3. 2 j.a.; 0,05 m.b.
4. Budżety miasta i gminy, plany funduszu miejsko-gminnego.
5. J. polski.
6. Zespół niezmikrofilmowany.
7. Spis roboczy.

Uwaga: część zespołu w Archiwum Państwowym w Siedlcach (nr 62/1495) — 179 j.a. z lat 1973–1990.



**198**

1. Urząd Gminy Wiązowna województwo stołeczne warszawskie, nr zespołu 85
2. [1932–1972] 1973–1990 [1996]
3. 409 j.a.; 7,80 m.b.
4. Kontrole, zebrania wiejskie, sołtysi, skargi i wnioski, wybory do Kolegium ds. Wykroczeń, Rada Gminna Zrzeszenia LZS, spotkania posłów i radnych z wyborcami, plany społeczno-gospodarcze, akta notarialne, decyzje Naczelnika, sprawozdania GUS, bilanse, karty gospodarstw, rejestry wymiarowe podatku gruntowego, regulamin organizacyjny, książki meldunkowe, akta kolegium ds. wykroczeń, wycinki prasowe, rejestr placówek handlowo-usługowych, komisja ds. przeciwdziałania alkoholizmowi, sprawozdania, czyny społeczne, porządkowanie gminy, protokoły z posiedzeń Społecznej Komisji Pojednawczej w Wiązownie, programy zagospodarowania lasów, rejestry gruntów, protokoły z posiedzeń Zarządu Gminnego Związku Straży Pożarnej, nazewnictwo ulic i placów, protokołów ustalenia granic z miastem Wesoła, rejestr gruntów — zmiany w ewidencji gruntów, podziały nieruchomości, decyzje ZUS o przyznaniu renty/emerytury.
5. J. polski.
6. Zespół niezmikrofilmowany.
7. Spis zdawczo-odbiorczy.

**1.4. Wybory i referenda****199**

1. Nowomińska Powiatowa Komisja do spraw Wyborów do Dumy Państwowej, nr zespołu 242
2. 1905–1912
3. 14 j.a.; 0,07 m.b.
4. Dzienniki korespondencyjne, wykazy osób uprawnionych do głosowania na podstawie awansu majątkowego, wykazy pełnomocników gminnych wytypowanych na zebraniach, materiały dotyczące wyborów do Rady Państwa, protokoły głosowania i zebrań, zawiadomienia o wyborze do Komisji Wyborczej, sprawa burmistrza Kałuszyna i innych osób pominiętych w spisach wyborczych.
5. J. rosyjski.
6. Zespół niezmikrofilmowany.
7. Inwentarz książkowy.

**200**

1. Akta komisji wyborczych do rad narodowych z terenu powiatu otwockiego z wyborów przeprowadzonych w dniu 5 grudnia 1954 r., nr zespołu 347
2. 1954
3. 7 j.a.; 0,10 m.b.
4. Protokoły przyjęcia zgłoszeń kandydatów na radnych, wykazy kandydatów na radnych, protokoły głosowania na radnych w obwodach, protokoły posiedzeń komisji, protokoły ustalające wyniki głosowania do wojewódzkich, powiatowych i gromadzkich rad narodowych, obwieszczenia, plakaty, programy wyborcze.
5. J. polski.
6. Zespół niezmiękrofilmowany.
7. Inwentarz książkowy.

**201**

1. Akta komisji wyborczych do Sejmu PRL z terenu powiatu rycckiego z wyborów przeprowadzonych w dniu 20 stycznia 1957 r., nr zespołu 429
2. 1957
3. 1 j.a.; 0,02 m.b.
4. Sprawy dotyczące wyborów.
5. J. polski.
6. Zespół niezmiękrofilmowany.
7. Spis roboczy.

**202**

1. Akta komisji wyborczych do rad narodowych wszystkich stopni z terenu powiatu rycckiego z wyborów przeprowadzonych w dniu 2 lutego 1958 r., nr zespołu 430
2. 1958
3. 6 j.a.; 0,15 m.b.
4. Protokoły przyjęcia zgłoszeń kandydatów.
5. J. polski.
6. Zespół niezmiękrofilmowany.
7. Spis roboczy.

**203**

1. Akta komisji wyborczych do Sejmu PRL i rad narodowych wszystkich stopni z terenu powiatów: garwolińskiego, otwockiego, rycckiego z wyborów przeprowadzonych w dniu 16 kwietnia 1961 r., nr zespołu 348
2. 1961
3. 13 j.a.; 0,24 m.b.

4. Zgłoszenia kandydatów, obwieszczenia, protokoły z wyborów.
5. J. polski.
6. Zespół niezmikrofilmowany.
7. Spis roboczy.

## 204

1. Akta komisji wyborczych do Sejmu PRL i rad narodowych wszystkich stopni z terenu powiatów: otwockiego, ryckiego z wyborów przeprowadzonych w dniu 30 maja 1965 r., nr zespołu 349
2. 1965
3. 24 j.a.; 0,43 m.b.
4. Programy wyborcze, kandydaci na radnych, obwieszczenia, protokoły głosowania, protokoły posiedzeń.
5. J. polski.
6. Zespół niezmikrofilmowany.
7. Spis zdawczo-odbiorczy, spis roboczy.

## 205

1. Akta komisji wyborczych do Sejmu PRL i rad narodowych wszystkich stopni z terenu powiatów: otwockiego, ryckiego, wołomińskiego z wyborów przeprowadzonych w dniu 1 czerwca 1969 r., nr zespołu 350
2. 1969
3. 26 j.a.; 0,25 m.b.
4. Listy kandydatów, protokoły posiedzeń komisji wyborczych, obwieszczenia, plakaty.
5. J. polski.
6. Zespół niezmikrofilmowany.
7. Spis roboczy.

## 206

1. Akta komisji wyborczych do Sejmu PRL z terenu powiatów: otwockiego, ryckiego, wołomińskiego z wyborów przeprowadzonych w dniu 19 marca 1972 r., nr zespołu 351
2. 1972
3. 13 j.a.; 0,11 m.b.
4. Akta obwodowych komisji wyborczych z powiatu otwockiego z gromad: Celestynów, Wiązowna oraz miast Wesoła i Sulejówek, z powiatu ryckiego z Ryk, z powiatu wołomińskiego z Marek. Protokoły posiedzeń obwodowych komisji wyborczych, protokoły głosowania sporządzone przez obwodowe komisje wyborcze. Materiały dotyczące organizacji wyborów — informacje o rozmieszczeniu urn, kabin do głosowania, wystroju lokali wyborczych, zabezpieczeniu samochodów na potrzeby komisji wyborczych itp.

5. J. polski.
6. Zespół niezmikrofilmowany.
7. Inwentarz książkowy.

## 207

1. Akta komisji wyborczych do rad narodowych z terenu województwa warszawskiego z wyborów przeprowadzonych w dniu 9 grudnia 1973 r., nr zespołu 322
2. 1973
3. 75 j.a.; 0,41 m.b.
4. Akta dotyczące wyborów do rad narodowych z gmin i miast: Borowie, Celestynów, Dębe Wielkie, Garwolin, Górzno, Karczew, Kołbiel, Marki, Miastków Kościelny, Mrozy, Osieck, Otwock, Ryki, Siennica, Sobolew, Sobienie Jeziory, Sulejówek, Trojanów, Wiązowna, Wesoła, Ząbki, Zielonka, Żelechów. Zawartość zespołu stanowią protokoły z wyborów w okręgach wyborczych, protokoły głosowania, oświadczenia kandydatów, listy kandydatów i protokoły przyjęcia zgłoszeń list kandydatów na radnych, ankiety kandydatów na radnych, wykazy członków komisji, uchwały w sprawie powołania Obwodowych Komisji Wyborczych, obwieszczenia, plakaty.
5. J. polski.
6. Zespół niezmikrofilmowany.
7. Inwentarz książkowy, indeks geograficzny.

## 208

1. Akta komisji wyborczych do Sejmu PRL i rad narodowych stopnia wojewódzkiego z terenu powiatów: otwockiego i wołomińskiego z wyborów przeprowadzonych w dniu 21 marca 1976 r., nr zespołu 359
2. 1976
3. 7 j.a.; 0,06 m.b.
4. Protokoły głosowania, karty do głosowania, wytyczne dotyczące przeprowadzenia wyborów.
5. J. polski.
6. Zespół niezmikrofilmowany.
7. Spis zdawczo-odbiorczy.

## 209

1. Akta komisji wyborczych do rad narodowych stopnia podstawowego z terenu części województwa stołecznego warszawskiego z wyborów przeprowadzonych w dniu 5 lutego 1978 r., nr zespołu 330
2. 1978
3. 8 j.a.; 0,10 m.b.
4. Wykazy kandydatów na radnych, ankiety kandydatów na radnych, protokoły posiedzeń komisji wyborczych, protokoły głosowania.

5. J. polski.
6. Zespół niezmikrofilmowany.
7. Spis zdawczo-odbiorczy.

### 210

1. Akta komisji wyborczych do Sejmu PRL i rad narodowych stopnia wojewódzkiego z terenu części województwa stołecznego warszawskiego z wyborów przeprowadzonych w dniu 23 czerwca 1980 r., nr zespołu 332
2. 1980
3. 3 j.a.; 0,03 m.b.
4. Uchwały komisji, obwieszczenia.
5. J. polski.
6. Zespół niezmikrofilmowany.
7. Spis zdawczo-odbiorczy.

### 211

1. Akta komisji wyborczych do rad narodowych stopnia podstawowego i wojewódzkiego z terenu części województwa stołecznego warszawskiego z wyborów przeprowadzonych w dniu 17 czerwca 1984 r., nr zespołu 331
2. 1984
3. 22 j.a.; 0,25 m.b.
4. Wykazy kandydatów na radnych, protokoły głosowania, protokoły komisji wyborczych.
5. J. polski.
6. Zespół niezmikrofilmowany.
7. Spis zdawczo-odbiorczy.

### 212

1. Akta komisji wyborczych do Sejmu z terenu powiatów: otwockiego i wołomińskiego z wyborów przeprowadzonych w dniu 13 października 1985 r., nr zespołu 379
2. 1985
3. 8 j.a.; 0,10 m.b.
4. Uchwały komisji wyborczych, protokoły głosowania.
5. J. polski.
6. Zespół niezmikrofilmowany.
7. Spis zdawczo-odbiorczy.

### 213

1. Akta komisji wyborczych ds. referendum z terenu części województwa stołecznego warszawskiego z wyborów przeprowadzonych w dniu 29 września 1987 r., nr zespołu 457

2. 1987
3. 5 j.a.; 0,04 m.b.
4. Sprawy organizacyjne, uchwały powołujące komisje, protokoły posiedzeń, plakat.
5. J. polski.
6. Zespół niezmiękrofilmowany.
7. Spis zdawczo-odbiorczy.

### 214

1. Akta komisji wyborczych do rad narodowych wszystkich stopni z terenu części województwa warszawskiego z wyborów przeprowadzonych w dniu 19 czerwca 1988 r., nr zespołu 356
2. 1988
3. 25 j.a.; 0,31 m.b.
4. Wyniki wyborów, materiały komisji wyborczych, protokoły głosowania, plakaty, protokoły posiedzenia Kolegium Wyborczego.
5. J. polski.
6. Zespół niezmiękrofilmowany.
7. Spis zdawczo-odbiorczy.

### 215

1. Akta komisji wyborczych do Sejmu i Senatu z terenu części województwa stołecznego warszawskiego z wyborów przeprowadzonych w dniach 4 czerwca i 18 czerwca 1989 r., nr zespołu 395
2. 1989
3. 17 j.a.; 0,10 m.b.
4. Protokoły głosowania, obwieszczenia.
5. J. polski.
6. Zespół niezmiękrofilmowany.
7. Spis zdawczo-odbiorczy.

### 216

1. Akta komisji wyborczych z terenu części województwa stołecznego warszawskiego z wyborów prezydenta przeprowadzonych w dniach 25 listopada i 9 grudnia 1990 r., nr zespołu 384
2. 1990
3. 5 j.a.; 0,03 m.b.
4. Protokoły głosowania, uchwały, postanowienia.
5. J. polski.
6. Zespół niezmiękrofilmowany.
7. Spis zdawczo-odbiorczy.

## **2. Administracja specjalna**

### **2.1. Transport, komunikacja, łączność**

**217**

1. Urząd Pocztowno-Telegraficzny w Garwolinie, nr zespołu 191
2. 1917–1918
3. 3 j.a.; 0,02 m.b.
4. Zarządzenia, korespondencja z Ministerstwem Poczty i Telegrafów.
5. J. polski.
6. Zespół niezmikrofilmowany.
7. Spis roboczy.

### **2.2. Ochrona przyrody, turystyka, sport**

**218**

1. Komisja Klimatyczna Uzdrawiska Otwocka Wydział Wykonawczy, nr zespołu 2
2. 1936–1963
3. 333 j.a.; 2,73 m.b.
4. Okres 1936–1939: zarządzenia i biuletyny Związku Uzdrawisk Polskich, sprawy organizacyjne, sprawy osobowe, korespondencja ze Związkiem Uzdrawisk Polskich, wykazy pensjonatów, zakładów leczniczych, sanatoriów, akcja sanitarno-porządkowa, wykazy lekarzy, ruch ludności, wykazy osób przebywających w uzdrawisku, uchodźcy żydowscy z Niemiec, taksa klimatyczna, ceny w pensjonatach, badanie wody i artykułów spożywczych, ogrodnictwo i drzewostan, sprawy prasowo-reklamowe, akcja Związku Letniskowo-Turystycznego.

Okres 1945–1955: statuty, sprawy organizacyjne, sprawozdania i statystyka, protokoły posiedzeń, finanse, kontrole, sprawy personalne, wykaz instytucji, szpitali, sanatoriów, pensjonatów, sklepów, akcja sanitarno-porządkowa, regulacje i planowanie przestrzenne, zdrowie publiczne, taksa klimatyczna, parki, plantacje, ochrona przyrody, ochrona zieleni, kwiaty i inne rośliny znajdujące się w cieplarniach wydziału, zaopatrzenie ludności w wodę, badania bioklimatyczne, stacja meteorologiczna, sprawy budowlane, reklama i prasa.

Okres 1956–1963: protokoły posiedzeń komisji, plany pracy, sprawozdania, budżet, sprawozdania rachunkowe z wykonania budżetu, kontrole, sprawy organizacyjne, sprawy personalne, opłaty uzdrawiskowe, wykazy wpłat taksy klimatycznej, remonty budynków, ochrona i urządzenie lasów, zieleń, zakład hodowli kwiatowych i warzyw.

5. J. polski, niemiecki.
6. Zespół niezmikrofilmowany.
7. Inwentarz książkowy, spis zdawczo-odbiorczy.

## 219

1. Powiatowy Inspektorat Kultury Fizycznej w Mińsku Mazowieckim, nr zespołu 74
2. 1947–1951
3. 25 j.a.; 0,19 m.b.
4. Zarządzenia i okólniki, sprawozdania, sprawozdania z imprez, statystyka, sprawy personalne i finansowe, korespondencja z klubami i sekcjami sportowymi, protokoły sędziowskie, szkolenia, materiały propagandowe.
5. J. polski.
6. Zespół niezmikrofilmowany.
7. Spis roboczy.

## 220

1. Zarząd Mazowieckiego Parku Krajobrazowego w Otwocku, nr zespołu 509
2. [1988–1989] 1990–1994
3. 23 j.a.; 0,30 m.b.
4. Powołanie, statut, plany budżetowe, bilanse, sprawozdania GUS, granice, zagospodarowanie przestrzenne, pomniki przyrody, szlaki turystyczne, konkursy, sprawy interwencyjne, Fundacja „Terra Sana” na rzecz Mazowieckiego Parku Krajobrazowego.
5. J. polski.
6. Zespół niezmikrofilmowany.
7. Spis zdawczo-odbiorczy.

## 221

1. Zarząd Mazowieckiego i Chojnowskiego Parku Krajobrazowego w Otwocku, nr zespołu 510
2. [1992–1993] 1994–1999
3. 15 j.a.; 0,10 m.b.
4. Chojnowski Park Krajobrazowy 1992–1994: materiały dotyczące działalności.  
Zarząd Mazowieckiego i Chojnowskiego Parku Krajobrazowego 1994–1999: plany i sprawozdania, zagospodarowanie turystyczne gminy Kołbiel, konkurs dla szkół, edukacja ekologiczna, wycinki prasowe i podziękowania.  
GUS: sprawozdania roczne, bilanse.
5. J. polski.



6. Zespół niezmikrofilmowany.
7. Spis zdawczo-odbiorczy.

### 2.3. Oświata

#### 222

1. Dozór Szkolny gminy Kuflew, nr zespołu 164
2. 1917–1934
3. 20 j.a.; 0,16 m.b.
4. Protokoły posiedzeń, protokoły Opiek Szkolnych, budżety, korespondencja z władzami zwierzchnimi i szkołami, projekt sieci szkolnej w gminie, umowy dzierżawy na lokale szkolne, sprawa otwarcia szkoły w Gójszcu, skargi na nauczycieli, wykazy uczęszczania do szkoły, niewypełnienie obowiązku szkolnego, kronika szkoły początkowej w Sokolniku.
5. J. polski.
6. Zespół niezmikrofilmowany.
7. Inwentarz książkowy.

#### 223

1. Dozór Szkolny gminy Łaskarzew, nr zespołu 129
2. 1915–1939
3. 10 j.a.; 0,10 m.b.
4. Protokoły posiedzeń, sprawy finansowe, sprawy personalne, korespondencja z Inspektoratem Szkolnym w Puławach, Radą Szkolną Powiatową w Garwolinie i szkołami, grunty szkolne, umowy o wynajęcie lokalu na szkoły, kary, odroczenia obowiązku szkolnego, protokoły wyborów na członków komitetów opieki społecznej.
5. J. polski.
6. Zespół niezmikrofilmowany.
7. Inwentarz książkowy.

#### 224

1. Dozór Szkolny gminy Miastków, nr zespołu 130
2. [1910] 1918–1936
3. 24 j.a.; 0,23 m.b.
4. Protokoły posiedzeń, zarządzenia władz zwierzchnich, okólniki Inspektoratu Szkolnego w Łukowie, sprawy finansowe, wykazy nauczycieli, metryka szkolna, wykazy dzieci nieuczęszczających do szkoły, wnioski egzekucyjne z powodu nieobecności w szkole, rozkłady lekcji, stan zdrowia dzieci, odezwy w sprawie higieny, obchody uroczystości rocznicowych.
5. J. polski.

6. Zespół niezmikrofilmowany.
7. Inwentarz książkowy.

## 225

1. Dozór Szkolny miasta Mińska Mazowieckiego, nr zespołu 37
2. 1924–1935
3. 16 j.a.; 0,16 m.b.
4. Protokoły posiedzeń, sprawy finansowe, korespondencja z władzami zwierzchnimi i szkołami, akta karne.
5. J. polski.
6. Zespół niezmikrofilmowany.
7. Inwentarz książkowy.

## 226

1. Dozór Szkolny miasta i uzdrowiska Otwocka, nr zespołu 9
2. 1918–1932
3. 34 j.a.; 0,46 m.b.
4. Protokoły posiedzeń, budżety, sprawy finansowe, sprawy karne, korespondencja z Inspektorem Szkolnym i Zarządem Miejskim, sprawozdanie z wizytacji szkół żydowskich, obowiązek szkolny, wykazy dzieci opuszczających zajęcia szkolne, sprawozdania z wycieczek, regulaminy kursów dla dorosłych, plakaty ogłaszające zapisy do szkoły, stan sanitarny pomieszczeń i urzędzeń szkolnych, księgi kontroli kadencji Opiek Szkolnych.
5. J. polski.
6. Zespół niezmikrofilmowany.
7. Inwentarz książkowy.

## 2.4. Gospodarka przestrzenna, rolnictwo i leśnictwo

### 227

1. Komisarz do spraw włościańskich powiatu nowo-mińskiego, nr zespołu 257
2. 1888
3. 1 j.a.; 0,01 m.b.
4. Wyłączenie serwitutów włościańskich z hipoteki majątku Kałuszyn.
5. J. rosyjski.
6. Zespół niezmikrofilmowany.
7. Spis zdawczo-odbiorczy.

Uwaga: część zespołu w Archiwum Państwowym w Siedlcach (nr 62/1745) — 6 j.a. z lat 1866–1897 [1945].

**228**

1. Powiatowy Urząd Ziemski w Garwolinie, nr zespołu 265
2. 1894–1933
3. 56 j.a.; 0,59 m.b.
4. Scalenia gruntów, zniesienie serwitutów, podział wspólnot, parcelacja.
5. J. polski, rosyjski.
6. Zespół niezmikrofilmowany.
7. Inwentarz książkowy.

**229**

1. Urząd Wojewódzki Lubelski, nr zespołu 21
2. 1918–1938
3. 77 j.a.; 0,43 m.b.
4. Likwidacja serwitutów, wymiar należności za przymusowe zniesienie służebności, scalenia gruntów, opłaty za prace scaleniowe gruntów, podziały wspólnot, ustalenia tytułów posiadania, klasyfikacji i szacunku gruntów, regulacja hipotek.
5. J. polski.
6. Zespół niezmikrofilmowany.
7. Spis roboczy.

Uwaga: część zespołu w Archiwum Akt Nowych w Warszawie (nr 2/1380) — 151 j.a. z lat 1919–1939 oraz w Archiwum Państwowym w Lublinie (nr 35/403) — 17 867 j.a. z lat 1919–1939 [1940–1944].

**230**

1. Komisarz Ziemski w Mińsku Mazowieckim, nr zespołu 24
2. 1919–1921
3. 4 j.a.; 0,01 m.b.
4. Wykup i parcelacja majątku Krupki i Nowa Wieś, wykup majątku Ujazdów, komasacja wsi Żaków.
5. J. polski.
6. Zespół niezmikrofilmowany.
7. Spis roboczy.

**231**

1. Okręgowy Urząd Ziemski w Lublinie, nr zespołu 23
2. 1920–1935
3. 30 j.a.; 0,20 m.b.
4. Likwidacja serwitutów, zniesienia służebności, scalenie gruntów, sprawy parcelacji, podziały wspólnot, przeniesienie tytułu własności.
5. J. polski.

6. Zespół niez mikrofilmowany.
7. Spis roboczy, spis zdawczo-odbiorczy.

Uwaga: część zespołu w Archiwum Państwowym w Lublinie (nr 35/434) — 9672 j.a. z lat [1911–1917] 1918–1933 [1934–1939].

### 232

1. Powiatowy Urząd Ziemski w Mińsku Mazowieckim, nr zespołu 225
2. 1920–1933 [1944]
3. 113 j.a.; 0,90 m.b.
4. Likwidacja serwitutów i podziału wspólnot gromadzkich, scalenia gruntów, parcelacja prywatnej wsi, przeniesienia tytułu własności.
5. J. polski.
6. Zespół niez mikrofilmowany.
7. Inwentarz książkowy, spis zdawczo-odbiorczy.

### 233

1. Wojewódzka Komisja Ziemska przy Urzędzie Wojewódzkim Lubelskim, nr zespołu 20
2. 1935–1937
3. 3 j.a.; 0,02 m.b.
4. Akta dotyczące podziału wsi Wola Rowska Stara, gmina Górzno, akta w sprawie scalenia gruntów wsi Dutka, gmina Górzno oraz Ryczyska, gmina Miastków.
5. J. polski.
6. Zespół niez mikrofilmowany.
7. Spis roboczy.

### 234

1. Powiatowy Urząd Ziemski w Mińsku Mazowieckim, nr zespołu 82
2. 1944–1952
3. 157 j.a.; 1,75 m.b.
4. Protokoły Powiatowej Komisji Odbudowy Wsi, instrukcje i zarządzenia, zniszczenia wojenne, materiały informacyjne o sabotażach i nastrojach ludności, ewidencja gospodarstw poniemieckich, wykazy gospodarstw opuszczonych, wykazy majątków podlegających parcelacji, wykazy inwentarza żywego w majątkach, sprawozdania z przebiegu parcelacji, podania o przydział ziemi, akta w sprawie przemysłu rolnego, lasów i gruntów wieczysto-dzierżawnych.
5. J. polski.
6. Zespół niez mikrofilmowany.
7. Inwentarz książkowy, spis zdawczo-odbiorczy.

**235**

1. Powiatowe Biuro Rolne w Mińsku Mazowieckim, nr zespołu 95
2. 1945–1947
3. 7 j.a.; 0,04 m.b.
4. Protokoły zjazdu rolnego, sprawozdania o stanie powiatu, raporty o stanie przygotowania do kampanii siewnej, sprawy ochrony roślin, wykazy członków Powiatowego Komitetu Ochrony Roślin.
5. J. polski.
6. Zespół niezmikrofilmowany.
7. Spis roboczy.

**236**

1. Powiatowy Pełnomocnik do spraw podatku Gruntowego w Mińsku Mazowieckim, nr zespołu 97
2. [1945] 1947–1950 [1951]
3. 673 j.a.; 1,20 m.b.
4. Zarządzenia władz zwierzchnich, sprawozdania z działalności, sprawozdania z wykonania budżetu, narady organizowane przez pełnomocnika, sprawy personalne, szkolenia, kontrole przeprowadzane w gminach, sprawy Funduszu Oszczędności Rolnictwa, współpraca z Urzędem Skarbowym, protokoły z zebrań Komisji Podatkowej oraz Komisji Biegłych, zestawienia wymiaru podatku gruntowego, pobór podatku, meldunki o poborze podatku, sprawozdania dekadowe z poboru podatku, egzekucja należności, sprawozdania z przebiegu czynności egzekucyjnych, organizacja punktów skupu, notowania żyta w transakcjach giełdowych, gminni delegaci społeczni — powoływanie, rozdzielnik kredytów, odpromienianie gmin i gromad, umorzenia, likwidacja odłogów.
5. J. polski.
6. Zespół niezmikrofilmowany.
7. Inwentarz książkowy.

**237**

1. Powiatowe Biuro Geodezji i Urzędzeń Rolnych w Otwocku, nr zespołu 471
2. [1938–1944] 1952–1975 [1976–1991]
3. 58 j.a.; 0,50 m.b.
4. Zmiany użytków rolnych, zmiany w rejestrze gruntów, mapy sytuacyjne wsi Aleksandrów.
5. J. polski.
6. Zespół niezmikrofilmowany.
7. Spis zdawczo-odbiorczy.

**238**

1. Powiatowy Pełnomocnik Ministerstwa Skupu w Mińsku Mazowieckim, nr zespołu 224
2. 1952–1959
3. 59 j.a.; 0,82 m.b.
4. Normatywy, plany, zestawienia zbiorcze, sprawozdania z obowiązkowych dostaw zbóż, ziemniaków, mleka, żywca, kontrola podległego aparatu, sprawy personalne.
5. J. polski.
6. Zespół niezmiękofilmowany.
7. Spis zdawczo-odbiorczy.

**2.5. Zarząd mieniem****239**

1. Komisaryczny Zarząd Zabezpieczenia Nieruchomości w Falenicy, nr zespołu 104
2. 1938–1951
3. 87 j.a.; 1,00 m.b.
4. Wykaz nieruchomości ponemieckich w gminie Wiązowna, wykazy nieruchomości, rejestr nieruchomości, protokoły przejęcia nieruchomości, dokumenty nieruchomości, karty kontowe najemców, protokoły zdawczo-odbiorcze wydzierżawionych nieruchomości, wprowadzenie do nieruchomości wyrokiem Sądu Grodzkiego, sprawozdania i zestawienia pełnomocników obwodowych i powiatowych administrowanych nieruchomości, księga lokatorów, wykazy wysiedleńców z terenu Warszawy, księgi kasowe.
5. J. polski, niemiecki.
6. Zespół niezmiękofilmowany.
7. Spis zdawczo-odbiorczy.

**240**

1. Komisaryczny Zarząd Zabezpieczenia Nieruchomości w Mińsku Mazowieckim, nr zespołu 64
2. 1941–1947
3. 10 j.a.; 0,30 m.b.
4. Rejestr nieruchomości, wprowadzanie w posiadanie, korespondencja dotycząca komornego, księgi kasowe, księga dłużników i wierzycieli.
5. J. polski.
6. Zespół niezmiękofilmowany.
7. Spis roboczy.

## 2.6. Skarbowość

### 241

1. Garwoliński Urząd Skarbowy, nr zespołu 192
2. 1915
3. 2 j.a.; 0,07 m.b.
4. Księga kasowa i buchalterska.
5. J. rosyjski.
6. Zespół niezmikrofilmowany.
7. Spis roboczy.

### 242

1. Urząd Skarbowy w Otwocku, nr zespołu 171
2. 1943–1952
3. 19 j.a.; 0,31 m.b.
4. Wykazy niedokonanych wymiarów, odwołania od wymiaru podatku, księgi inwentarzowe, księgi magazynowe, wykaz przedsiębiorstw prywatnych, korespondencja.
5. J. polski.
6. Zespół niezmikrofilmowany.
7. Spis zdawczo-odbiorczy.

## 2.7. Statystyka

### 243

1. Powiatowy Inspektorat Statystyczny w Otwocku, nr zespołu 388
2. 1962–1975
3. 160 j.a.; 3,84 m.b.
4. Zarządzenia dotyczące zakresu organizacji, regulaminów i struktury organizacyjnej, szczegółowe zakresy czynności, kontrole, sprawozdania dotyczące wszystkich działów gospodarki, rolnictwa, transportu, handlu, zatrudnienia, oświaty i kultury, zdrowia, gospodarki komunalnej, ruchu wędrownego i naturalnego, spisy powszechne i rolne.
5. J. polski.
6. Zespół niezmikrofilmowany.
7. Spis zdawczo-odbiorczy.

### 244

1. Powiatowy Inspektorat Statystyczny w Rykach, nr zespołu 377
2. 1956–1975
3. 146 j.a.; 3,42 m.b.

4. Wytyczne i instrukcje Wojewódzkiego Urzędu Statystycznego, plany i sprawozdania, sprawozdania z inwestycji, spis rolny, opracowania zbiorcze dotyczące handlu, zatrudnienia, transportu i łączności, obrotu towarowego, oświaty, kultury fizycznej, zdrowia i opieki, wykazy nieruchomości i gospodarstw rolnych, Biuletyn Informacyjny.
5. J. polski.
6. Zespół niezmiękofilmowany.
7. Spis zdawczo-odbiorczy.

Uwaga: część zespołu w Archiwum Państwowym w Siedlcach (nr 62/592) — 8 j.a. z lat 1962–1967.

## 245

1. Powiatowy Inspektorat Statystyczny w Wołominie, nr zespołu 432
2. 1960–1974
3. 172 j.a.; 2,52 m.b.
4. Sprawozdania statystyczne z wykonania planu oraz sytuacji gospodarczej powiatu, sprawozdania statystyczne dotyczące oświaty, rolnictwa, handlu, gospodarki komunalnej, usług, budownictwa, obrotu towarowego, miesięczne sprawozdania statystyczne, karty statystyczne miast, mapy z podziałem na rejony statystyczne i obwody spisowe, spisy powszechne, czyny społeczne,
5. J. polski.
6. Zespół niezmiękofilmowany.
7. Spis zdawczo-odbiorczy.

Uwaga: część zespołu w Archiwum Państwowym w Warszawie Oddział w Grodzisku Mazowieckim (nr 73/747) — 10 j.a. z lat 1974–1975.

## 246

1. Wojewódzki Urząd Statystyczny w mieście stołecznym Warszawie Oddział Terenowy w Otwocku, nr zespołu 389
2. 1976–1986
3. 11 j.a.; 0,27 m.b.
4. Zarządzenia władz zwierzchnich, kontrole w jednostkach sprawozdawczych.
5. J. polski.
6. Zespół niezmiękofilmowany.
7. Spis zdawczo-odbiorczy.

## 247

1. Wojewódzki Urząd Statystyczny Oddział Terenowy w Wołominie, nr zespołu 433
2. 1975–1978



3. 30 j.a.; 0,68 m.b.
4. Plany pracy, spis kadrowy, sprawozdania z zatrudnienia, spis czerwcowy 1975 r., szkice sytuacyjne i odbitki, mapy z podziałem na obwody statystyczne i spisowe.
5. J. polski.
6. Zespół niezmikrofilmowany.
7. Spis zdawczo-odbiorczy.

## 248

1. Wydział Statystyki Prezydium Powiatowej Rady Narodowej w Otwocku, nr zespołu 318
2. 1955–1961
3. 50 j.a.; 0,45 m.b.
4. Plany pracy, sprawozdania z wykonania planów gospodarczych, sprawy organizacyjne, zmiany w podziale administracyjnym, spis rolny, spisy powszechne, ruch naturalny ludności, statystyka szkół zawodowych, gospodarka komunalna i mieszkaniowa.
5. J. polski.
6. Zespół niezmikrofilmowany.
7. Spis zdawczo-odbiorczy.

## 2.8. Wojsko i obrona narodowa, obrona cywilna

### 249

1. Nowo-Miński Powiatowy Urząd Poborowy, nr zespołu 238
2. 1867–1918
3. 188 j.a.; 2,66 m.b.
4. Pobór rekrutów 1867–1917: sporządzanie wykazów i ustalanie wieku poborowych, wykazy poborowych, odroczenia i zwolnienia, komisje lekarskie, dezernerzy, rejonizacja.  
Sprawy rekrutów wcielonych do armii oraz rezerwistów 1911–1917: rezerwiści, dokumenty osób skreślonych z szeregów armii, skargi i zażalenia, renty i zasiłki.  
Działalność administracyjno-gospodarcza 1905–1918: posiedzenia Powiatowego Urzędu Poborowego, uchwały, sprawy gospodarczo-finansowe.  
Zarządzenia i ustawy 1907–1917.  
Sprawy mobilizacji i wojny 1911–1918: przygotowania do działań wojennych, opieka nad rodzinami zmobilizowanych, korespondencja (1911–1917), dissoluty (1913–1916), dzienniki korespondencyjne (1915–1917).
5. J. polski, rosyjski.

6. Zespół niezmikrofilmowany.
7. Inwentarz książkowy.

## 250

1. Komisja Konskrypcyjna powiatu nowo-mińskiego, nr zespołu 243
2. 1873
3. 2 j.a.; 0,02 m.b.
4. Spis naboru do wojska.
5. J. rosyjski.
6. Zespół niezmikrofilmowany.
7. Spis zdawczo-odbiorczy.

Uwaga: część zespołu w Archiwum Państwowym w Warszawie Oddział w Grodzisku Mazowieckim (nr 73/851) — 1 j.a. z 1872 r.

## 251

1. Naczelnik Straży Ziemskiej powiatu nowo-mińskiego, nr zespołu 256
2. 1882–1915
3. 9 j.a.; 0,12 m.b.
4. Sprawy personalne strażników dotyczące zatrudnienia, zwolnień, urlopów, uzbrojenia itp., listy gończe za ukrywającymi się cudzoziemcami, osobami podejrzanymi o szpiegostwo na rzecz Niemiec, przestępcami pospolitymi i politycznymi, nakazy wysiedlenia cudzoziemców, bractwo cmentarza „Hebra Kiedosza”.
5. J. rosyjski, hebrajski.
6. Zespół niezmikrofilmowany.
7. Inwentarz książkowy.

## 252

1. Garwoliński Urząd Powiatowy do spraw Wojskowych, nr zespołu 198
2. 1893–1915
3. 8 j.a.; 0,15 m.b.
4. Zarządzenia i okólniki władz zwierzchnich, protokoły posiedzeń (1915), spisy poborowych (1898–1913), wykazy osób przeniesionych do rezerwy (1893–1912), wcielenia poborowych do wojska, przyznawanie zasiłków rodzinom żołnierskim, wykazy rodzin żołnierskich, którym przyznano zasiłki żywnościowe, spis akt wytworzonych w latach 1913–1915.
5. J. rosyjski.
6. Zespół niezmikrofilmowany.
7. Inwentarz książkowy.

**253**

1. Naczelnik Straży Ziemskiej powiatu garwolińskiego, nr zespołu 199
2. 1902–1915
3. 6 j.a.; 0,09 m.b.
4. Zarządzenia i korespondencja Naczelnika Straży Ziemskiej, opinie o księżach katolickich, meldunki i donosy o tajnych szkołach, zebraniach, wystąpieniach przeciw władzy, wykazy zesłańców, walka ze szpiegostwem i nielegalną działalnością, ujawnianie dezertarów.
5. J. rosyjski.
6. Zespół niezmikrofilmowany.
7. Inwentarz książkowy.

**254**

1. Liga Ochrony Przeciwlotniczej i Przeciwgazowej w Miastkowie, nr zespołu 132
2. 1930–1939
3. 8 j.a.; 0,03 m.b.
4. Sprawozdania, książki kasowe, kontrola wpłacanych składek, lista członków.
5. J. polski.
6. Zespół niezmikrofilmowany.
7. Spis roboczy.

**255**

1. Liga Obrony Przeciwlotniczej i Przeciwgazowej — Koło przy Zarządzie Miejskim w Mińsku Mazowieckim, nr zespołu 90
2. 1936–1939
3. 7 j.a.; 0,01 m.b.
4. Kontrola składek członkowskich, sprawozdania kasowe.
5. J. polski.
6. Zespół niezmikrofilmowany.
7. Spis roboczy.

**2.9. Instytucje kontrolne****256**

1. Powiatowy Urząd Kontroli Prasy w Mińsku Mazowieckim, nr zespołu 89
2. 1946–1947
3. 2 j.a.; 0,01 m.b.
4. Sprawozdania, sprawy popierania twórczości artystycznej, szkolenictwa artystycznego, muzyki, sztuk plastycznych, fotografii.

5. J. polski.
6. Zespół niezmikrofilmowany.
7. Spis roboczy.

## **2.10. Informacja i propaganda**

### **257**

1. Terenowa Stacja Sanitarno-Epidemiologiczna w Otwocku, nr zespołu 538
2. 1981-1986
3. 1 j.a.; 0,05 m.b.
4. Analiza sytuacji epidemiologicznej za lata 1985-1986.
5. J. polski.
6. Zespół niezmikrofilmowany.
7. Spis zdawczo-odbiorczy.

## **2.11. Opieka społeczna**

### **258**

1. Rada Opieki Społecznej powiatu nowo-mińskiego, nr zespołu 239
2. 1909-1914
3. 8 j.a.; 0,20 m.b.
4. Akta finansowe dotyczące budowy przytułku dla starców w Mińsku Mazowieckim i utrzymania szpitala w Mieni.
5. J. rosyjski.
6. Zespół niezmikrofilmowany.
7. Inwentarz książkowy.

### 3. Instytucje ochrony prawa i wymiaru sprawiedliwości

#### 3.1. Sądy

##### 3.1.1. Sądy gminne

###### 259

1. Sąd Gminny III Okręgu powiatu nowo-mińskiego z siedzibą w Gliniance, nr zespołu 276
2. 1862–1915
3. 7615 j.a.; 7,30 m.b.
4. Akta spraw opiekuńczych 1862–1915: ustanowienie opieki nad nieletnimi i ich majątkiem.  
Akta spraw karnych 1877–1886: drobne kradzieże, defraudacje, obraza słowna i czynna itp.  
Akta spraw cywilnych 1876–1913: drobne zatargi sąsiedzkie, umowy spłaty długów, niewywiązanie się z zobowiązań, niepłacenie alimentów, eksmisje z mieszkań.  
Akta kancelarii sądowej 1876–1914: księgi kasowe, skorowidze, wykazy akt wybrakowanych.
5. J. rosyjski.
6. Zespół niezmikrofilmowany.
7. Inwentarz książkowy.

###### 260

1. Sąd Gminny V Okręgu powiatu garwolińskiego z siedzibą w Gończycach, nr zespołu 157
2. 1878–1917
3. 2709 j.a.; 4,50 m.b.
4. Akta spraw opiekuńczych 1882–1917: ustanowienie opieki nad nieletnimi i ich majątkiem.  
Akta spraw cywilnych 1878–1917: zatargi międzysąsiedzkie, spłaty długu, zobowiązania, alimenty, wynagrodzenie za pracę.  
Akta spraw karnych 1911–1917: kradzieże, defraudacje, bójki itp.
5. J. rosyjski, polski.
6. Zespół niezmikrofilmowany.
7. Inwentarz książkowy.

Uwaga: część zespołu w Archiwum Państwowym w Siedlcach (nr 62/1234) — 39 j.a. z lat 1869–1915.

**261**

1. Sąd Gminny V Okręgu powiatu nowo-mińskiego z siedzibą w Jadowie, nr zespołu 279
2. 1917 [1918]
3. 9 j.a.; 0,06 m.b.
4. Akta spraw cywilnych: korespondencja ogólna, zwrot drobnych sum pieniężnych, eksmisje.
5. J. polski, niemiecki.
6. Zespół niezmikrofilmowany.
7. Inwentarz książkowy.

Uwaga: część zespołu w Archiwum Państwowym w Siedlcach (nr 62/1250) — 1 j.a. z 1916 r.

**262**

1. Sąd Gminny w Jakubowie, nr zespołu 390
2. 1864–1869
3. 1 j.a.; 0,01 m.b.
4. Zeszyt wyroków w sprawach cywilnych.
5. J. polski.
6. Zespół niezmikrofilmowany.
7. Spis zdawczo-odbiorczy.

**263**

1. Sąd Gminny II Okręgu powiatu nowo-mińskiego z siedzibą w Latowiczu, nr zespołu 275
2. 1876–1917 [1919–1939]
3. 737 j.a.; 1,18 m.b.
4. Akta spraw cywilnych, głównie o podział spadku, oraz niewielka liczba spraw, np. o zwrot długu.
5. J. rosyjski, polski.
6. Zespół niezmikrofilmowany.
7. Inwentarz książkowy, spis roboczy.

Uwaga: część zespołu w Archiwum Państwowym w Siedlcach (nr 62/1241) — 77 j.a. z lat [1854] 1876–1915.

**264**

1. Sąd Gminny III Okręgu powiatu garwolińskiego z siedzibą w Maciejowicach, nr zespołu 155
2. 1864–1917
3. 10 999 j.a.; 19,31 m.b.
4. Akta spraw opiekuńczych: ustalenie opieki nad nieletnimi sierotami i ich majątkiem.  
Akta spraw cywilnych: zatargi sąsiedzkie, zobowiązania, długi, alimenty, eksmisje, zapłata za pracę.

Akta spraw karnych: kradzieże, pobicia, wypasy płonów, defraudacje leśne.

Akta kancelarii: rejestry spraw opiekuńczych i karnych, księgi postanowień sądowych, skorowidz osób ukaranych za defraudacje leśne, dzienniki pism przychodzących i wychodzących.

5. J. rosyjski.
6. Zespół niezmikrofilmowany.
7. Spis zdawczo-odbiorczy, inwentarz książkowy.

Uwaga: część zespołu w Archiwum Państwowym w Siedlcach (nr 62/1232) — 114 j.a. z lat [1852] 1864–1913.

## 265

1. Sąd Gminny I Okręgu powiatu nowo-mińskiego z siedzibą w Nowo-Mińsku, nr zespołu 274
2. [1863] 1876–1917 [1952]
3. 930 j.a.; 2,30 m.b.
4. Akta spraw cywilnych: spadkowe, niedużo innych spraw.
5. J. rosyjski.
6. Zespół niezmikrofilmowany.
7. Inwentarz książkowy, spis roboczy.

## 266

1. Sąd Gminny w Otwocku, nr zespołu 335
2. [1915] 1916–1917 [1918–1925]
3. 2408 j.a.; 2,80 m.b.
4. Skorowidze i dzienniki spraw cywilnych.  
Akta spraw cywilnych, opiekuńczych, karnych, akta kancelarii sądu.  
Akta komornika Joachima Małczyńskiego.
5. J. polski.
6. Zespół niezmikrofilmowany.
7. Inwentarz książkowy, indeks rzeczowy, indeks osobowy, indeks geograficzny.

## 267

1. Sąd Gminny IV Okręgu powiatu garwolińskiego z siedzibą w Rykach, nr zespołu 156
2. 1883–1917 [1924]
3. 6606 j.a.; 7,46 m.b.
4. Akta spraw opiekuńczych 1883–1915: ustanowienie opieki nad nieletnimi sierotami i ich majątkiem.  
Akta spraw cywilnych 1885–1917, 1924: zatargi sąsiedzkie, długi, zobowiązania, alimenty, eksmisje z mieszkań, wynagrodzenie za prace itp.

Akta spraw karnych 1884–1917: kradzieże, obraza słowna, defraudacja leśna itp.

Akta kancelarii 1886–1914: dzienniki korespondencyjne, księgi kasowe, wykazy spraw, dane statystyczne, zarządzenia i wytyczne.

5. J. rosyjski, polski.
6. Zespół niezmikrofilmowany.
7. Inwentarz książkowy.

Uwaga: część zespołu w Archiwum Państwowym w Siedlcach (nr 62/1233) — 218 j.a. z lat 1865–1914.

## 268

1. Sąd Gminny IV Okręgu powiatu nowo-mińskiego z siedzibą w Stanisławowie, nr zespołu 277
2. 1877–1915
3. 647 j.a.; 1,40 m.b.
4. Akta spraw opiekuńczych 1881–1889: ustanowienie opieki nad nieletnimi i ich majątkiem.  
Akta spraw cywilnych 1877–1915: zabezpieczenia i podziały spadków.
5. J. rosyjski.
6. Zespół niezmikrofilmowany.
7. Inwentarz książkowy.

Uwaga: część zespołu w Archiwum Państwowym w Siedlcach (nr 62/1242) — 40 j.a. z lat [1872–1874] 1876–1913.

## 269

1. Sąd Gminny VI Okręgu powiatu garwolińskiego z siedzibą w Trojanowie, nr zespołu 158
2. 1912–1917 [1919]
3. 1318 j.a.; 1,85 m.b.
4. Akta spraw opiekuńczych: ustanowienie opieki nad nieletnimi spadkobiercami i ich dobytkiem, opieka nad majątkiem pełnoletnich spadkobierców.  
Akta spraw cywilnych: zatargi sąsiedzkie, zobowiązania, szkody w polu, na łące, w lesie, zwrot długu, alimenty, eksmisje z mieszkań, zapłata za pracę itp. (do wielu akt z lat 1916–1917 dołączone są akta komornika prowadzącego egzekucję należności).  
Akta spraw karnych: kradzieże, pobicia, wypasania płonów.
5. J. rosyjski, polski.
6. Zespół niezmikrofilmowany.
7. Inwentarz książkowy.

Uwaga: część zespołu w Archiwum Państwowym w Siedlcach (nr 62/1235) — 3 j.a. z lat 1883–1884, 1913–1914.



### 3.1.2. Sąd obywatelski

270

1. Sąd Obywatelski w Otwocku, nr zespołu 334
2. 1915 [1916]
3. 28 j.a.; 0,03 m.b.
4. Akta spraw cywilnych: eksmisje z lokalu, zwrot należności za komorne, pracę, dzierżawę gruntu, zwrot długu.
5. J. polski.
6. Zespół niezmikrofilmowany.
7. Inwentarz książkowy, indeks rzeczowy, indeks osobowy.

### 3.1.3. Sąd miejski

271

1. Sąd Miejski w Żelechowie, nr zespołu 153
2. 1915–1917 [1918–1920]
3. 271 j.a.; 0,35 m.b.
4. Generalia 1915–1917 [1918–1920]: dziennik podawczy, skorowidz alfabetyczny spraw karnych.  
Akta spraw cywilnych 1916–1917 [1918]: eksmisje z lokalu, zapłata należności za komorne, prace, artykuły spożywcze, zboże, przywrócenie zakłóconego posiadania, zwrot długów.  
Akta spraw karnych 1915–1917: napaść i groźby zabójstwa, pobicie, znieważenie i zniesławienie, kradzieże, wycinanie i niszczenie drzew.
5. J. polski, niemiecki.
6. Zespół niezmikrofilmowany.
7. Inwentarz książkowy, indeks rzeczowy, indeks osobowy, indeks geograficzny.

### 3.1.4. Sądy okręgowe

272

1. Cesarsko Niemiecki Sąd Okręgowy w Garwolinie, nr zespołu 273
2. 1917 [1936]
3. 6 j.a.; 0,07 m.b.
4. Zgłoszenia firm do rejestracji w sądzie wraz z postanowieniami sądu o wykreśleniu firm z sądowego rejestru handlowego.
5. J. polski.
6. Zespół niezmikrofilmowany.
7. Inwentarz książkowy, indeks rzeczowy, indeks osobowy, indeks geograficzny.

Uwaga: część zespołu w Archiwum Państwowym w Siedlcach (nr 62/679) — 56 j.a. z lat 1915–1918.

### 273

1. Sąd Okręgowy w Siedlcach, nr zespołu 154
2. [1914–1916] 1917–1939
3. 40 j.a.; 0,21 m.b.
4. Akta spraw cywilnych: podział spadku, kuratela nad majątkiem, korekta aktów stanu cywilnego i inne drobne sprawy cywilne.
5. J. polski.
6. Zespół niezmikrofilmowany.
7. Spis zdawczo-odbiorczy.

Uwaga: część zespołu w Archiwum Akt Nowych w Warszawie (nr 2/2241) — 93 j.a. z lat 1919, 1926–1939 [1940–1941] oraz w Archiwum Państwowym w Siedlcach (nr 62/61) — 26 459 j.a. z lat [1895] 1917–1939 [1975].

#### 3.1.5. Sądy pokoju

### 274

1. Sąd Pokoju w Gończycach, nr zespołu 125
2. 1917–1920 [1930]
3. 289 j.a.; 0,90 m.b.
4. Akta spraw opiekuńczych, akta spraw cywilnych (podział ziemi i spadków), akta spraw karnych.
5. J. polski.
6. Zespół niezmikrofilmowany.
7. Inwentarz książkowy.

### 275

1. Sąd Pokoju w Jakubowie, nr zespołu 475
2. 1919–1927 [1928–1931]
3. 37 j.a.; 0,12 m.b.
4. Akta spraw cywilnych: spadkowe, podział majątku, eksmisje.
5. J. polski.
6. Zespół niezmikrofilmowany.
7. Spis zdawczo-odbiorczy.

Uwaga: część zespołu w Archiwum Państwowym w Siedlcach (nr 62/1676) — 35 j.a. z lat 1920–1921 [1926].

### 276

1. Sąd Pokoju w Kałuszynie, nr zespołu 451
2. 1921–1922

3. 7 j.a.; 0,03 m.b.
4. Akta spraw cywilnych: podział majątku, eksmisje z gruntu.
5. J. polski.
6. Zespół niezmikrofilmowany.
7. Inwentarz książkowy, indeks rzeczowy, indeks osobowy, indeks geograficzny.

### 277

1. Sąd Pokoju w Latowiczu, nr zespołu 450
2. 1919–1924 [1925]
3. 40 j.a.; 0,10 m.b.
4. Akta spraw cywilnych: podział majątku, sprawy sukcesji, wykup praw do spadku.
5. J. polski.
6. Zespół niezmikrofilmowany.
7. Inwentarz książkowy, indeks rzeczowy, indeks osobowy, indeks geograficzny.

### 278

1. Sąd Pokoju w Łaskarzewie, nr zespołu 144
2. [1916] 1917–1921 [1932]
3. 1712 j.a.; 1,68 m.b.
4. Akta kancelarii (1917–1921 [1932]), akta spraw opiekuńczych ([1916] 1917–1921 [1922]), cywilnych (1917–1920), karnych (1918–1921): większość z powództwa hr. Andrzeja Zamoyskiego.
5. J. polski.
6. Zespół niezmikrofilmowany.
7. Inwentarz książkowy.

### 279

1. Sąd Pokoju w Maciejowicach, nr zespołu 145
2. [1920] 1921–1928 [1933]
3. 293 j.a.; 1,05 m.b.
4. Akta kancelarii, repertoria, akta spraw cywilnych i karnych.
5. J. polski.
6. Zespół niezmikrofilmowany.
7. Inwentarz książkowy.

### 280

1. Sąd Pokoju w Mińsku Mazowieckim, nr zespołu 446
2. 1918–1928
3. 182 j.a.; 0,70 m.b.
4. Generalia 1918: repertorium procesów cywilnych i spraw działowych.

Akta spraw cywilnych 1918–1928: podział majątku, osad, spadków, nieruchomości i kapitałów.

5. J. polski.
6. Zespół niezmikrofilmowany.
7. Inwentarz książkowy, indeks rzeczowy, indeks osobowy, indeks geograficzny.

Uwaga: część zespołu w Archiwum Państwowym w Siedlcach (nr 62/1639) — 17 j.a. z lat [1916] 1918–1926.

## 281

1. Sąd Pokoju w Mrozach, nr zespołu 452
2. 1920–1922 [1924]
3. 20 j.a.; 0,10 m.b.
4. Akta spraw cywilnych: podział majątku, spadków, eksmisje z gruntu.
5. J. polski.
6. Zespół niezmikrofilmowany.
7. Inwentarz książkowy, indeks rzeczowy, indeks osobowy, indeks geograficzny.

Uwaga: część zespołu w Archiwum Państwowym w Siedlcach (nr 62/1677) — 6 j.a. z lat 1920–1922 [1923].

## 282

1. Sąd Pokoju w Otwocku, nr zespołu 205
2. [1873] 1917–1928 [1929–1943]
3. 23 603 j.a.; 25,30 m.b.
4. Akta spraw opiekuńczych.  
Akta spraw cywilnych: o pieniądze, eksmisje, działy, zakłócenia posiadania, skargi na czynności urzędników, przymusowe wykonanie aktów nadania klauzuli egzekucyjnej protestowanym weksłom, postępowania spadkowe, badania świadków, zabezpieczanie dowodów. Akta spraw karnych: sprawy karno-skarbowe, zakłócenia porządku publicznego, kradzieże, pobicia, zniesławienia, handel alkoholem bez zezwolenia  
Kancelaria: repertoria, dzienniki, skorowidze,  
Akta komornika Stanisława Opolskiego.
5. J. polski.
6. Niezmikrofilmowane.
7. Inwentarz książkowy, indeks rzeczowy, indeks osobowy, indeks geograficzny.

## 283

1. Sąd Pokoju w Rykach, nr zespołu 146
2. [1915] 1917–1921 [1939]

3. 708 j.a.; 1,08 m.b.
4. Kancelaria [1915] 1917–1921: rozporządzenia i wskazówki, sprawozdania finansowe, zamówienia na teczki i druki, listy płac, zmiany w zatrudnieniu personelu, najem lokalu, kontrola grzywien i kosztów, repertoria.  
Akta spraw opiekuńczych 1918–1921: opieka nad nieletnimi.  
Akta spraw cywilnych [1916] 1917–1921 [1939]: pomówienia, zwrot długów, kłótnie międzysąsiedzkie.  
Akta spraw karnych 1917–1921: kradzieże, pobicia, zniewagi, samowolne wyręby lasu itp.
5. J. polski, rosyjski, niemiecki.
6. Zespół niezmikrofilmowany.
7. Inwentarz książkowy.

## 284

1. Sąd Pokoju w Trojanowie, nr zespołu 147
  2. 1917–1920 [1921–1936]
  3. 427 j.a.; 0,53 m.b.
  4. Akta kancelarii 1917–1920: rozporządzenia i wskazówki, sprawozdania finansowe, potrzeby kancelaryjne, starania o uzyskanie lokalu, składy osobowe, pobory dla personelu, repertoria.  
Akta spraw opiekuńczych 1917–1920 [1926]: opieka nad nieletnimi i ich majątkiem.  
Akta spraw cywilnych 1917–1920 [1936]: przywrócenie zakłóconego posiadania, odszkodowania, podziały spadku, drobne nieporozumienia z sąsiadami itp.  
Akta spraw karnych 1917–1920: defraudacje, przywłaszczenie, pobicia, kradzieże, itp.
  5. J. polski, niemiecki, rosyjski.
  6. Zespół niezmikrofilmowany.
  7. Inwentarz książkowy.
- Uwaga: część zespołu w Archiwum Państwowym w Siedlcach (nr 62/595) — 1 j.a. z lat 1917–1918.

## 285

1. Królewsko-Polski Sąd Pokoju w Żelechowie, nr zespołu 271
2. 1917–1918
3. 16 j.a.; 0,03 m.b.
4. Akta spraw karnych: obelgi, pobicie, drobne kradzieże, fałszerstwo weksli, gra hazardowa.
5. J. polski, niemiecki.
6. Zespół niezmikrofilmowany.
7. Spis zdawczo-odbiorczy.

**286**

1. Sąd Pokoju w Żelechowie, nr zespołu 148
  2. [1915] 1917–1928 [1958]
  3. 795 j.a.; 2,34 m.b.
  4. Repertoria i skorowidze;  
Akta kancelarii [1915] 1918–1928: sprawozdania kasowe, dzienniki korespondencyjne, kontrola kar i poborów, więzienie w Żelechowie.  
Akta spraw opiekuńczych 1818–1928 [1933]: opieka nad nieletnimi i ich majątkiem.  
Akta spraw cywilnych 1918–1928 [1958]: przywrócenie zakłóconego posiadania, odszkodowania, podziały spadku, drobne nieporozumienia z sąsiadami itp.  
Akta spraw karnych 1918–1925: defraudacje, przywłaszczenia, pobicia, kradzieże itp.
  5. J. polski, rosyjski, niemiecki.
  6. Zespół niezmikrofilmowany.
  7. Spis roboczy, inwentarz książkowy.
- Uwaga: część zespołu w Archiwum Państwowym w Siedlcach (nr 62/596) — 2 j.a. z lat 1921–1928.

**3.1.6. Sądy grodzkie****287**

1. Sąd Grodzki w Garwolinie, nr zespołu 152
2. 1934–1939
3. 22 j.a.; 0,15 m.b.
4. Akta spraw cywilnych: eksmisje z gruntu, podział majątku bądź spadku, rozgraniczenia działek, spłaty spadku, wyjścia z niepodzielności, zwrot długu.
5. J. polski.
6. Zespół niezmikrofilmowany.
7. Inwentarz książkowy, indeks rzeczowy, indeks osobowy, indeks geograficzny. Uwaga: część zespołu w Archiwum Państwowym w Siedlcach (nr 62/1695) — 14 j.a. z lat 1933–1939 [1942].

**288**

1. Sąd Grodzki w Garwolinie, nr zespołu 465
2. 1940–1943
3. 402 j.a.; 1,13 m.b.
4. Akta spraw karnych: przestępstwa skarbowe, kradzieże żywności, drobne kradzieże, pobicia, paserstwo, nielegalny połów ryb, zniesławienia i znieważenia, pomówienia.

5. J. polski, niemiecki.
  6. Zespół niezmikrofilmowany.
  7. Inwentarz książkowy, indeks rzeczowy, indeks osobowy.
- Uwaga: część zespołu w Archiwum Państwowym w Siedlcach (nr 62/599) — 305 j.a. z lat [1936] 1940–1944 [1945–1948].

## 289

1. Sąd Grodzki w Garwolinie, nr zespołu 466
  2. [1936–1943] 1944–1949
  3. 5 j.a.; 0,05 m.b.
  4. Repertorium, sprawa karna o kradzież.
  5. J. polski, niemiecki.
  6. Zespół niezmikrofilmowany.
  7. Inwentarz książkowy, indeks rzeczowy, indeks osobowy.
- Uwaga: część zespołu w Archiwum Państwowym w Siedlcach (nr 62/1574) — 418 j.a. z lat [1937] 1944–1950 [1951].

## 290

1. Sąd Grodzki w Maciejowicach, nr zespołu 149
2. [1924–1928] 1929–1931 [1932–1936]
3. 99 j.a.; 0,60 m.b.
4. Repertoria i skorowidze spraw cywilnych i karnych.  
Akta spraw cywilnych: podział spadku, majątku, eksmisje z lokalu lub gruntu, przywrócenie zakłóconego posiadania, spłaty długów, opieka nad nieletnim spadkobiercą, nadanie klauzuli egzekucyjnej.
5. J polski.
6. Zespół niezmikrofilmowany.
7. Inwentarz książkowy, indeks rzeczowy, indeks osobowy, indeks geograficzny.

## 291

1. Sąd Grodzki w Mińsku Mazowieckim, nr zespołu 203
2. [1927] 1929–1950
3. 970 j.a.; 3,05 m.b.
4. Skorowidze, repertoria.  
Akta spraw cywilnych: podział majątku, rozgraniczenia, eksmisje z gruntu, spadkowe, alimenty.  
Akta spraw karnych: obelgi, zniesławienia, pobicia, drobne kradzieże.  
Akta osobowe.
5. J. polski.
6. Zespół niezmikrofilmowany.
7. Inwentarz książkowy, indeks rzeczowy, indeks osobowy, indeks geograficzny, spis zdawczo-odbiorczy.

Uwaga: część zespołu w Archiwum Państwowym w Siedlcach (nr 62/1674) — 1530 j.a. z lat [1931] 1945–1951.

## 292

1. Sąd Grodzki w Otwocku, nr zespołu 206
2. [1872] 1929–1950 [2000]
3. 13 756 j.a.; 32,55 m.b.
4. Repertoria i skorowidze [1926] 1929–1950 [1952], sygn. 1–117.  
Akta spraw cywilnych [1872] 1929–1950 [2000], sygn. 118–8119, 9044–9057, 13 756.  
Akta spraw karnych [1919] 1929–1950, sygn. 8120–9043.  
Kancelaria Sądu 1929–1947, sygn. 9058–9147.  
Akta osobowe 1938–1960, sygn. 9148–9152.  
Akta komorników:  
Kancelaria komorników 1933–1940, sygn. 9153, 9674, 10 843–10 869, 13 047.  
Akta komornika Stanisława Opolskiego [1924–1928] 1929–1933 [1934–1939], sygn. 10 870–11 733, 13 417–13 519.  
Akta komornika Stefana Kraszewskiego [1931] 1933 [1934–1939], sygn. 9154–9360.  
Akta komornika Zygmunta Rybaka [1926–1932] 1933–1934 [1935–1945], sygn. 9361–9665.  
Akta komornika Adama Gospodarowicza [1930–1933] 1934–1937 [1938–1943], sygn. 9666–9673, 9675–10 842.  
Akta komornika Jana Śledzińskiego [1921, 1934–1936] 1937–1938 [1940], sygn. 11 734–11969.  
Akta komornika Stefana Alchimowicza [1927–1937] 1938–1943, sygn. 11970–13 339.  
Akta komornika Franciszka Fabińczuka 1945, 1948–1949, sygn. 13340–13416.
5. J. polski, niemiecki.
6. Zespół niezmikrofilmowany.
7. Inwentarz książkowy, indeks rzeczowy, indeks osobowy, indeks geograficzny.

## 293

1. Sąd Grodzki w Rembertowie, nr zespołu 443
2. 1944–1949
3. 4 j.a.; 0,04 m.b.
4. Repertoria, skorowidz.
5. J. polski.
6. Zespół niezmikrofilmowany.
7. Inwentarz książkowy, indeks rzeczowy.



**294**

1. Sąd Grodzki w Sobolewie, nr zespołu 150
  2. 1931–1950
  3. 1129 j.a.; 2,75 m.b.
  4. Okres 1931–1938: repertoria, skorowidze, terminarze rozpraw.  
Akta spraw cywilnych 1932–1950: podział majątku, spadku, prawa spadkowe, przywrócenie zakłóconego posiadania, zwrot długów, należności za ścięte drzewa, zapłata za trzodę hodowlaną, alimenty.
  5. J. polski.
  6. Zespół niezmikrofilmowany.
  7. Inwentarz książkowy, indeks rzeczowy, indeks osobowy, indeks geograficzny.
- Uwaga: część zespołu w Archiwum Państwowym w Siedlcach (nr 62/598) — 271 j.a. z lat 1932–1939 [1951]; (nr 62/1575) — 155 j.a. z lat [1936] 1940–1944 [1946]; (nr 62/1576) — 848 j.a. z lat 1945–1950 [1951].

**295**

1. Sąd Grodzki w Żelechowie, nr zespołu 151
2. [1924] 1929–1932 [1933–1951]
3. 63 j.a.; 0,83 m.b.
4. Repertoria i skorowidze.  
Akta spraw cywilnych: podział majątku i spadku, przywrócenie zakłóconego posiadania, podział nieruchomości, eksmisje z placu bądź budynku, przyznanie alimentów rodzicom, zapłata komornego.
5. J. polski.
6. Zespół niezmikrofilmowany.
7. Inwentarz książkowy, indeks rzeczowy, indeks osobowy, indeks geograficzny.

**296**

1. Sąd Grodzki w Żelechowie, nr zespołu 458
  2. 1943–1944
  3. 4 j.a.; 0,03 m.b.
  4. Akta sprawy cywilnej o samowolne zabranie nowonarodzonego dziecka po śmierci matki.  
Akta spraw karnych: kradzież świni, barana, krowy.
  5. J. polski.
  6. Zespół niezmikrofilmowany.
  7. Inwentarz książkowy, indeks rzeczowy, indeks osobowy.
- Uwaga: część zespołu w Archiwum Państwowym w Siedlcach (nr 62/1760) — 95 j.a. z lat 1940–1945.

### 3.1.7. Sądy powiatowe

#### 297

1. Sąd Powiatowy w Otwocku, nr zespołu 528
2. [1937] 1950–1970
3. 2144 j.a.; 10,10 m.b.
4. Wydział Zamiejscowy Sądu Powiatowego dla powiatu warszawskiego w Warszawie z siedzibą w Otwocku [1947] 1951–01.07.1952 r.  
Akta spraw cywilnych oznaczone sygnaturą Ns I dotyczą wydania zezwolenia na zawarcie związku małżeńskiego, odtworzenia lub sprostowania aktów urodzenia, zgonu i małżeństwa, odtworzenia świadectw szkolnych i zawodowych, zniesienie współwłasności nieruchomości, zasiedzenie nieruchomości, wydania zezwolenia na złożenie do depozytu sądowego kwot pieniężnych, ustanowienia opieki nad nieletnimi, pozbawienia władzy rodzicielskiej, nadania nazwiska dzieciom przysposobionym. Akta spraw cywilnych oznaczone sygnaturą Ns II dotyczą stwierdzenia praw do spadku, zabezpieczenia spadku, podziału spadku, otwarcia i ogłoszenia testamentu. Akta spraw cywilnych oznaczone sygnaturą Ns III dotyczą uznania za zmarłego, stwierdzenia zgonu. Akta oznaczone sygnaturą C, to akta spraw o ustalenie ojcostwa i nadanie nazwiska ojca, o alimenty na rzecz dzieci, o eksmisje z nieruchomości.  
Sąd Powiatowy w Otwocku.  
Akta spraw Ns i C za lata 1952–1954 toczyły się w sprawach jak wyżej wymieniono.
5. J. polski.
6. Zespół niezmikrofilmowany.
7. Spis zdawczo-odbiorczy.

#### 298

1. Sąd Powiatowy w Wołominie, nr zespołu 489
2. [1951] 1952–1975
3. 1588 j.a.; 10,20 m.b.
4. Akta spraw cywilnych o: uznanie dziecka, przysposobienie dzieci, ustalenie ojcostwa i alimenty, stwierdzenie zgonu, uznanie za zmarłego, ogłoszenie i otwarcie testamentu, stwierdzenie praw do spadku, zniesienie współwłasności, unieważnienie aktu urodzenia, odtworzenie akt stanu cywilnego. Listy ławników, protokoły z narad roboczych, sprawozdania, ruch spraw, skargi, podziały czynności.  
Wydział Zamiejscowy w Radzyminie: sprawy o ustalenie ojcostwa, uznanie dziecka, nadanie nazwiska, alimenty, przysposobienie nieletniego, ustanowienie opieki nad nieletnim, ograniczenie władzy

rodzicielskiej, pozbawienie władzy rodzicielskiej, zezwolenie na zawarcie małżeństwa, uznanie za zmarłego, stwierdzenie aktu zgonu, ustalenie treści aktu zgonu, otwarcie i ogłoszenie testamentu, stwierdzenie zasiedzenia mienia opuszczonego, odtworzenie świadectwa dojrzałości, sprostowanie aktów stanu cywilnego. Sprawozdania, listy ławników, ruch chorych, protokoły narad.

Akta spraw karnych.

5. J. polski.
6. Zespół niezmikrofilmowany.
7. Spis zdawczo-odbiorczy.

Uwaga: część zespołu w Archiwum Państwowym w Warszawie Oddział w Grodzisku Mazowieckim (nr 73/735) — 1 j.a. z 1954 r.

### 3.2. Urzędy i sędziowie śledczy

#### 299

1. Zjazd Sędziów Pokoju I Okręgu guberni siedleckiej, nr zespołu 343
2. 1882
3. 1 j.a.; 0,01 m.b.
4. Akta w sprawie cywilnej o drobną sumę pieniędzy.
5. J. rosyjski.
6. Zespół niezmikrofilmowany.
7. Spis zdawczo-odbiorczy.

Uwaga: część zespołu w Archiwum Państwowym w Siedlcach (nr 62/43) — 1981 j.a. z lat 1876–1915.

#### 300

1. Akta Władysława Litwińskiego Obrońcy Sądowego Sądu Gminnego III Okręgu powiatu garwolińskiego, nr zespołu 337
2. [1870] 1909–1919
3. 40 j.a.; 0,05 m.b.
4. Akta dotyczące obrony w drobnych sprawach cywilnych.
5. J. polski.
6. Zespół niezmikrofilmowany.
7. Spis zdawczo-odbiorczy.

#### 301

1. Akta komisarza sądowego VI Okręgu powiatu garwolińskiego A. Kowieskiego, nr zespołu 342
2. 1918
3. 1 j.a.; 0,01 m.b.
4. Akta w sprawie sporządzenia spisu inwentarza po zmarłym.
5. J. polski.

6. Zespół niez mikrofilmowany.
7. Spis zdawczo-odbiorczy.

### **302**

1. Akta sędziego śledczego w Żelechowie, nr zespołu 340
2. 1919–1921
3. 3 j.a.; 0,01 m.b.
4. Akta spraw śledczych w drobnych sprawach cywilnych.
5. J. polski.
6. Zespół niez mikrofilmowany.
7. Spis zdawczo-odbiorczy.

### **3.3. Prokuratury**

#### **303**

1. Prokuratura Powiatowa w Otwocku, nr zespołu 513
2. [1945–1950] 1950–1974
3. 64 j.a.; 0,80 m.b.
4. Repertoria, skorowidze, dziennik prezydialny, akta osobowe pracowników.
5. J. polski.
6. Zespół niez mikrofilmowany.
7. Protokół zdawczo-odbiorczy.

#### **304**

1. Prokuratura Powiatowa w Radzyminie z siedzibą w Wołominie, nr zespołu 492
2. [1949] 1950–1952 [1953–1956]
3. 16 j.a.; 0,25 m.b.
4. Repertoria, skorowidze, akta osobowe pracowników.
5. J. polski.
6. Zespół niez mikrofilmowany.
7. Spis zdawczo-odbiorczy.

#### **305**

1. Prokuratura Powiatowa w Wołominie, nr zespołu 493
2. [1946–1951] 1952–1975
3. 243 j.a.; 3,25 m.b.
4. Repertoria, skorowidze, akta główne i podręczne, akta osobowe pracowników.
5. J. polski.
6. Zespół niez mikrofilmowany.
7. Spis zdawczo-odbiorczy.

### 306

1. Prokuratura Rejonowa w Wołominie, nr zespołu 522
2. 1984–2007
3. 378 j.a.; 4,90 m.b.
4. Akta podręczne i główne.
5. J. polski.
6. Zespół niezmikrofilmowany.
7. Spis zdawczo-odbiorczy.

## 3.4. Hipoteki

### 307

1. Hipoteka w Garwolinie, nr zespołu 168
  2. 1822–1945
  3. 144 j.a.; 8,15 m.b.
  4. Księgi wieczyste: dane o nieruchomościach, ich właścicielach i długach zabezpieczonych na nieruchomościach, tytuły prawne, ciężary wieczyste.  
Zbiory dokumentów zawierające: odpisy aktów stanu cywilnego i aktów notarialnych, upoważnienia, kontrakty, testamenty, protokoły rad rodzinnych, zaświadczenia o ubezpieczeniu, wyroki sądowe, plany, rejestry pomiarowe, tablice likwidacyjne, korespondencje, gazety urzędowe.
  5. J. polski, rosyjski, łaciński.
  6. Zespół niezmikrofilmowany.
  7. Spis zdawczo-odbiorczy, inwentarz książkowy.
- Uwaga: część zespołu w Archiwum Państwowym w Siedlcach (nr 62/1501) — 379 j.a. z lat 1822–1946.

### 308

1. Hipoteka w Mińsku Mazowieckim, nr zespołu 251
2. 1820–1945
3. 242 j.a.; 10,95 m.b.
4. Księgi wieczyste z danymi o: nieruchomościach, ich właścicielach i długach zabezpieczonych na nieruchomościach, tytułach prawnych, ciężarach wieczystych.  
Zbiory dokumentów zawierające: odpisy aktów stanu cywilnego i aktów notarialnych, upoważnienia, kontrakty, testamenty, protokoły rad rodzinnych, zaświadczenia o ubezpieczeniu, wyroki sądowe, plany, rejestry pomiarowe, tablice likwidacyjne, korespondencje, gazety urzędowe.
5. J. polski, rosyjski, łaciński.

6. Zespół niez mikrofilmowany.
7. Spis zdawczo-odbiorczy, inwentarz książkowy, indeks geograficzny.

Uwaga: część zespołu w Archiwum Państwowym w Siedlcach (nr 62/759) — 6733 j.a. z lat 1820–2001.

### 309

1. Hipoteka w Otwocku, nr zespołu 399
2. 1850–1963
3. 1330 j.a.; 24,60 m.b.
4. Księgi wieczyste zawierające: dane o nieruchomościach, ich właścicielach i długach zabezpieczonych na nieruchomościach, tytuły prawne, ciężary wieczyste.  
Zbiory dokumentów zawierające: odpisy aktów stanu cywilnego i aktów notarialnych, upoważnienia, kontrakty, testamenty, protokoły rad rodzinnych, zaświadczenia o ubezpieczeniu, wyroki sądowe, plany, rejestry pomiarowe, tablice likwidacyjne, korespondencję, gazety urzędowe.
5. J. polski, rosyjski, łaciński.
6. Zespół niez mikrofilmowany.
7. Spis zdawczo-odbiorczy.

### 310

1. Hipoteka w Wołominie, nr zespołu 515
2. 1820–2009
3. 592 j.a.; 17,62 m.b.
4. Księgi hipoteczne i zbiory dokumentów kolonii, folwarków, osad i willi powiatu radzyńskiego wydzielone z dóbr Andrzejówka, Antolek, Antoninów, Błażejówka, Brodów, Borki, Brzezinów-Koskowo, Cegielnia Wołomin, Chajęty Stare, Chruściele lit. A, Chruściele Pawłowo, Cygów, Cygów lit. A, Czernik lit. A i lit. B, Dąbrowa, Dąbrówka, Dembinki Lipiny, Dębniaki Lipiny, Dębkowizna, Dobczyn-Zagórze, Duczki, Dybów, Dybów lit. A i lit. B, Grunta wsi Czarna, Grunty Lipiny A, Halinów, Henryków, Henryków Nowy, Hur lit. A i lit. B, Jadów, Janmarki, Kobieli, Kobylanka, Kobylka, Kobylka lit. A (Zalasek), Kolonia Feliksówka, Klucz Ręczajski, Krępy, Lipiny, Makowiec Duży, Małopole, Miasto Radzymin Międzyłes, Mironów, Natalin, Nieruchomość-Miasto-Ogród-Stefanówka, Ostrowiec, Poręby, Przykory, Radzyminek, Reniewiczyszna, Słupno, Strachówka, Tuszcz, Tuszcz lit. A, Wiktoryn, Wołomin, Wołominek, Wólka Radzyńska, Wycinki, Zagościniec, Zalesie nr 1, Ziemia Lipiny lit. A, Zosin, Zosinek lit. A, Zrudnik.

Z powiatu stanisławowskiego: Balcery, Borucza, Borze, Budzisko lit. B, Czarna, Czarnów lit. A, Czernik lit. B, Guzowatka, Kury, Osada, Ołdaki.

5. J. polski.
6. Zespół niezmikrofilmowany.
7. Spis zdawczo-odbiorczy.

### 3.5. Notariusze

#### a) powiatu garwolińskiego

#### 311

1. Kancelaria Henryka Hertzberga notariusza w Żelechowie, nr zespołu 234
2. 1929–1933
3. 21 j.a.; 1,30 m.b.
4. Akta notarialne, repertoria, skorowidze.
5. J. polski.
6. Zespół niezmikrofilmowany.
7. Inwentarz książkowy.

#### 312

1. Kancelaria Edwarda Jasińskiego notariusza w Garwolinie, nr zespołu 231
2. 1930–1933
3. 25 j.a.; 1,80 m.b.
4. Akta notarialne, repertoria, skorowidze.
5. J. polski.
6. Zespół niezmikrofilmowany.
7. Inwentarz książkowy.

#### 313

1. Kancelaria Feliksa Kobielskiego notariusza w Sobolewie, nr zespołu 236
2. 1937–1939
3. 89 j.a.; 0,40 m.b.
4. Akta notarialne, skorowidz wspólny z notariuszami: Antonim Pinakiewiczem w Garwolinie i Stanisławem Wolbeckiem w Żelechowie.
5. J. polski.
6. Zespół niezmikrofilmowany.
7. Inwentarz książkowy.

Uwaga: część zespołu w Archiwum Państwowym w Siedlcach (nr 62/1510) — 18 j.a. z lat [1937] 1939–1950.

### 314

1. Kancelaria Antoniego Pinakiewicza notariusza w Garwolinie, nr zespołu 233
2. 1934–1939
3. 36 j.a.; 3,10 m.b.
4. Akta notarialne, repertoria, skorowidze.
5. J. polski.
6. Zespół niezmikrofilmowany.
7. Inwentarz książkowy.

Uwaga: część zespołu w Archiwum Państwowym w Siedlcach (nr 62/1502) — 10 j.a. z lat [1939] 1940–1943.

### 315

1. Kancelaria Czesława Świrskiego notariusza w Garwolinie, nr zespołu 232
2. 1932–1933
3. 6 j.a.; 0,21 m.b.
4. Akta notarialne dotyczące spraw własnościowych (sprzedaż, kupno, darowizny, testamenty, weksle, pokwitowania), repertorium, skorowidz, księga opłat.
5. J. polski.
6. Zespół niezmikrofilmowany.
7. Inwentarz książkowy.

### 316

1. Kancelaria Stanisława Wolbecka notariusza w Żelechowie, nr zespołu 235
2. 1934–1939 [1945]
3. 31 j.a.; 2,40 m.b.
4. Akta notarialne, repertoria, skorowidze.
5. J. polski.
6. Zespół niezmikrofilmowany.
7. Inwentarz książkowy.

Uwaga: część zespołu w Archiwum Państwowym w Siedlcach (nr 62/1511) — 34 j.a. z lat [1939] 1940–1950.



**b) powiatu mińskiego****317**

1. Kancelaria Władysława Augustynowicza notariusza w Mińsku Mazowieckim, nr zespołu 247
2. 1925–1934
3. 52 j.a.; 3,60 m.b.
4. Akta notarialne, repertoria, skorowidze, księgi opłat.
5. J. polski.
6. Zespół niezmikrofilmowany.
7. Inwentarz książkowy.

**318**

1. Kancelaria Władysława Dembińskiego rejenta w Mińsku Mazowieckim, nr zespołu 182
2. 1917–1918 [1925]
3. 13 j.a.; 0,71 m.b.
4. Akta notarialne, repertoria, skorowidze, księgi opłat.
5. J. polski
6. Zespół niezmikrofilmowany.
7. Spis roboczy, inwentarz książkowy.

**319**

1. Kancelaria Franciszka Jurzyńskiego rejenta przy Cesarsko-Niemieckim Sądzie Okręgowym w Mińsku Mazowieckim, nr zespołu 181
2. 1915–1917
3. 10 j.a.; 0,30 m.b.
4. Akta notarialne, repertoria, skorowidze, księgi opłat.
5. J. polski.
6. Zespół niezmikrofilmowany.
7. Spis roboczy, inwentarz książkowy.

**320**

1. Kancelaria Piotra Matwiejewa notariusza w Mińsku Mazowieckim, nr zespołu 250
2. 1935–1938
3. 27 j.a.; 1,70 m.b.
4. Akta notarialne, repertoria, skorowidze.
5. J. polski.
6. Zespół niezmikrofilmowany.
7. Inwentarz książkowy.

Uwaga: część zespołu w Archiwum Państwowym w Siedlcach (nr 62/1669) — 19 j.a. z lat 1939–1946.

**321**

1. Kancelaria Andrzeja Mieczkowskiego notariusza w Mińsku Mazowieckim, nr zespołu 176
2. 1886–1902
3. 84 j.a.; 4,60 m.b.
4. Akty notarialne, repertoria, skorowidze, księgi opłat.
5. J. rosyjski, polski.
6. Zespół niezmiękrofilmowany.
7. Inwentarz księzkowy.

**322**

1. Kancelaria Jana Piekalkiewicza notariusza w Mińsku Mazowieckim, nr zespołu 177
2. 1870–1885
3. 64 j.a.; 4,00 m.b.
4. Akty notarialne, repertoria, skorowidze, księgi opłat.
5. J. rosyjski, polski.
6. Zespół niezmiękrofilmowany.
7. Inwentarz księzkowy.

**323**

1. Kancelaria Stefana Resterffa w Mińsku Mazowieckim, nr zespołu 180
2. 1902–1925
3. 130 j.a.; 10,30 m.b.
4. Akta notarialne, repertoria, skorowidze, księgi opłat.
5. J. rosyjski, polski.
6. Zespół niezmiękrofilmowany.
7. Inwentarz księzkowy, spis roboczy.

**324**

1. Kancelaria Franciszka Rugiewiczza rejenta kancelarii okręgu staniławowskiego i siennickiego w Mińsku Mazowieckim, nr zespołu 178
2. 1848–1870
3. 36 j.a.; 3,70 m.b.
4. Akta notarialne, repertoria, skorowidze.
5. J. polski, rosyjski.
6. Zespół niezmiękrofilmowany.
7. Inwentarz księzkowy.

**325**

1. Kancelaria Karola Russockiego notariusza w Mińsku Mazowieckim, nr zespołu 248
2. 1930–1933

3. 10 j.a.; 0,30 m.b.
4. Akta notarialne, repertoria, skorowidze.
5. J. polski.
6. Zespół niezmikrofilmowany.
7. Inwentarz ksiązkowy.

### 326

1. Kancelaria Aleksandra Wierzbowskiego notariusza w Mińsku Mazowieckim, nr zespołu 249
2. 1933–1938 [1939]
3. 30 j.a.; 2,30 m.b.
4. Akta notarialne, repertoria, skorowidze.
5. J. polski.
6. Zespół niezmikrofilmowany.
7. Inwentarz ksiązkowy.

#### c) powiatu otwockiego

### 327

1. Kancelaria Stefana Benedykta notariusza w Otwocku, nr zespołu 184
2. 1932–1933
3. 6 j.a.; 0,25 m.b.
4. Akta notarialne, repertoria, skorowidz.
5. J. polski.
6. Zespół niezmikrofilmowany.
7. Inwentarz ksiązkowy.

### 328

1. Kancelaria Lucjana Gostyńskiego notariusza w Otwocku, nr zespołu 183
2. 1931–1932
3. 7 j.a.; 0,46 m.b.
4. Akta notarialne (dotyczące spraw własnościowych, tj. sprzedaży, kupna, darowizn, testamentów, weksli, pokwitowań itp.), repertorium, skorowidz.
5. J. polski
6. Zespół niezmikrofilmowany.
7. Inwentarz ksiązkowy, spis zdawczo-odbiorczy.

### 329

1. Kancelaria Władysława Milewskiego notariusza w Otwocku, nr zespołu 229
2. 1938–1939 [1944–1945]

3. 5 j.a.; 0,26 m.b.
4. Akta notarialne, repertorium, skorowidz oraz repertorium p.o. notariusza Michała Kozowickiego za lata 1944–1945.
5. J. polski.
6. Zespół niezmikrofilmowany.
7. Inwentarz książkowy, spis zdawczo-odbiorczy.

### 330

1. Kancelaria Kazimierza Moykowskiego notariusza w Otwocku, nr zespołu 185
2. 1934–1951 [1952]
3. 65 j.a.; 3,63 m.b.
4. Akta notarialne, repertoria, skorowidze.
5. J. polski.
6. Zespół niezmikrofilmowany.
7. Inwentarz książkowy, spis zdawczo-odbiorczy.

#### d) powiatu radzyńskiego

### 331

1. Kancelaria Józefa Jankowskiego notariusza w Radzyminie, nr zespołu 494
2. 1945–1947
3. 13 j.a.; 0,50 m.b.
4. Akta notarialne, repertoria, repertoria wekslowe, skorowidze, księga przychodów i rozchodów.
5. J. polski.
6. Zespół niezmikrofilmowany.
7. Spis zdawczo-odbiorczy.

### 332

1. Kancelaria Tadeusza Wojciechowskiego notariusza w Radzyminie, nr zespołu 495
2. 1947–1951
3. 8 j.a.; 0,40 m.b.
4. Akta notarialne, repertoria, skorowidz.
5. J. polski.
6. Zespół niezmikrofilmowany.
7. Inwentarz książkowy, indeks rzeczowy, indeks osobowy, indeks geograficzny.

**e) powiatu siennickiego****333**

1. Kancelaria Józefa Jaxy Leśniewskiego notariusza publicznego powiatu siennickiego, nr zespołu 186
2. 1820–1834
3. 6 j.a.; 0,60 m.b.
4. Akta notarialne, sygn. 5: część aktów notarialnych z 1829 r. sporządzonych przez rejenta Franciszka Rembielińskiego.  
Sygn. 6: wpisy F. Rembielińskiego, repertorium.  
Skorowidz znajduje się w zespole akt rejenta F. Rembielińskiego.
5. J. polski.
6. Zespół niezmikrofilmowany.
7. Inwentarz książkowy.

**334**

1. Kancelaria Franciszka Rembielińskiego rejenta powiatu siennickiego, nr zespołu 188
2. 1830–1849
3. 19 j.a.; 1,00 m.b.
4. Akta notarialne, repertorium (początek u notariusza Józefa Jaxy Leśniewskiego, skorowidz wspólny dla Stanisława Truszczyńskiego i Józefa Jaxy Leśniewskiego).
5. J. polski.
6. Zespół niezmikrofilmowany.
7. Inwentarz książkowy.

**335**

1. Kancelaria Stanisława Truszczyńskiego pisarza aktowego powiatu siennickiego, nr zespołu 189
2. 1810–1823
3. 6 j.a.; 0,60 m.b.
4. Akta notarialne, sygn. 5: akta sporządzone przez Marcina Magnuszewskiego.  
Sygn. 6: repertorium Stanisława Truszczyńskiego (1810–1819, nr 1–600), repertorium Marcina Magnuszewskiego (1819–1820, nr 1–14), repertorium Józefa Jaxy Leśniewskiego (1820–1823, nr 601–920), skorowidz w zespole akt rejenta Franciszka Rembielińskiego.
5. J. polski.
6. Zespół niezmikrofilmowany.
7. Inwentarz książkowy.

**f) powiatu stanisławowskiego****336**

1. Kancelaria Jana Sobieskiego pisarza aktowego powiatu stanisławowskiego, nr zespołu 179
2. 1810–1850
3. 40 j.a.; 2,90 m.b.
4. Akta notarialne (dotyczące spraw własnościowych, tj. kupna, sprzedaży, darowizn, testamentów, weksli, pokwitowań itp.), repertorium, skorowidz.
5. J. polski.
6. Zespół niezmikrofilmowany.
7. Inwentarz książkowy.

**3.6. Państwowe biura notarialne****337**

1. Państwowe Biuro Notarialne w Otwocku, nr zespołu 400
2. 1952–1992
3. 409 j.a.; 17,65 m.b.
4. Akta notarialne, repertoria, skorowidze.
5. J. polski.
6. Zespół niezmikrofilmowany.
7. Spis zdawczo-odbiorczy.

**338**

1. Państwowe Biuro Notarialne w Wołominie, nr zespołu 496
2. 1952–1991
3. 676 j.a.; 13,75 m.b.
4. Akta notarialne, m.in. dotyczące ogłoszenia i otwarcia testamentów, repertoria, skorowidze.
5. J. polski.
6. Zespół niezmikrofilmowany.
7. Spis zdawczo-odbiorczy.

**3.7. Komornicy****339**

1. Akta komornika 2 rejonu przy Zjeździe Sędziów Pokoju I Okręgu guberni siedleckiej, nr zespołu 345
2. 1895
3. 1 j.a.; 0,01 m.b.
4. Akta dotyczące podziału majątku.

5. J. rosyjski.
6. Zespół niezmikrofilmowany.
7. Spis zdawczo-odbiorczy.

### 340

1. Akta komornika 5 rejonu przy Zjeździe Sędziów Pokoju I Okręgu guberni siedleckiej, nr zespołu 344
2. 1918
3. 1 j.a.; 0,01 m.b.
4. Akta sprawy cywilnej.
5. J. polski.
6. Zespół niezmikrofilmowany.
7. Spis zdawczo-odbiorczy.

### 341

1. Akta komornika przy Sądzie Okręgowym w Siedlcach na powiat garwoliński, nr zespołu 341
2. 1918–1933
3. 63 j.a.; 0,10 m.b.
4. Sprawy cywilne dotyczące sporządzenia spisu inwentarza majątku po zmarłym, eksmisji, zakłóconego posiadania, egzekucji długu.
5. J. polski.
6. Zespół niezmikrofilmowany.
7. Spis zdawczo-odbiorczy.

### 342

1. Akta komornicze w Otwocku, nr zespołu 207
2. 1916–1920
3. 126 j.a.; 0,65 m.b.
4. Akta komorników przy Sądzie Apelacyjnym w Warszawie z 1933 r.  
Akta komorników przy Sądach Okręgowych w Grudziądzu, Poznaniu, Warszawie z lat 1927–1930  
Akta komorników przy Sądach Powiatowych w Poznaniu, Rogoźnie, Toruniu — 1928  
Akta komorników przy Sądach Grodzkich w Mińsku Mazowieckim, Otwocku, Warszawie z lat 1930–1937  
Akta komorników przy Sądach Pokoju w Babicach, Brześciu nad Bugiem, Grodzisku, Grójcu, Jabłonie, Mińsku Mazowieckim, Nowym Dworze, Otwocku, Płońsku, Puławach, Pułtusku, Skierniewicach, Warszawie okręgu 3, 4, 6, 7, 8, 10, 15, 17, 19, 20, 21, 24, 25, 26, 29 z lat 1917–1918, 1925–1928.
5. J. polski

6. Zespół niez mikrofilmowany.
7. Spis roboczy.

### 343

1. Komornik Sądu Grodzkiego w Mińsku Mazowieckim, nr zespołu 431
2. 1933–1938
3. 6 j.a.; 0,07 m.b.
4. Akta w sprawie egzekucji długów.
5. J. polski.
6. Zespół niez mikrofilmowany.
7. Spis zdawczo-odbiorczy.

### 344

1. Komornik Sądu Grodzkiego w Rykach, nr zespołu 160
2. 1932–1937
3. 9 j.a.; 0,25 m.b.
4. Repertoria.
5. J. polski.
6. Zespół niez mikrofilmowany.
7. Spis zdawczo-odbiorczy.

### 345

1. Komornik Sądu Grodzkiego w Sobolewie, nr zespołu 159
2. 1927–1943
3. 85 j.a.; 0,36 m.b.
4. Repertoria, akta egzekucyjne o zwrot długu.
5. J. polski.
6. Zespół niez mikrofilmowany.
7. Spis zdawczo-odbiorczy.

Uwaga: część zespołu w Archiwum Państwowym w Siedlcach (nr 62/1279) — 5 j.a. z lat [1927] 1932–1937.

### 346

1. Komornik Sądu Grodzkiego w Żelechowie, nr zespołu 161
2. 1926–1935
3. 80 j.a.; 0,59 m.b.
4. Repertoria, akta egzekucyjne o zwrot długu.
5. J. polski.
6. Zespół niez mikrofilmowany.
7. Spis zdawczo-odbiorczy.

Uwaga: część zespołu w Archiwum Państwowym w Siedlcach (nr 62/1282) — 18 j.a. z lat 1926–1932.



## 4. Wojsko i organizacje paramilitarne

### 4.1. Organizacje paramilitarne

#### 347

1. Komenda Powiatowa Powszechnej Organizacji „Służba Polsce” w Garwolinie, nr zespołu 6
2. 1948–1955
3. 20 j.a.; 0,35 m.b.
4. Zarządzenia i wytyczne Komendanta Wojewódzkiego i Powiatowego, rozkazy, plany pracy, sprawozdania, sprawy finansowe, protokoły szkód, wykazy broni, księga ewidencyjna hufca gminy Podlęż, materiały szkoleniowe.
5. J. polski.
6. Zespół niezmikrofilmowany.
7. Inwentarz książkowy.

#### 348

1. Komenda Powiatowa Powszechnej Organizacji „Służba Polsce” Mińsk Mazowiecki, nr zespołu 424
2. 1948
3. 1 j.a.; 0,05 m.b.
4. Korespondencja dotycząca m.in. szkolenia, klubów sportowych i zrzeszenia, sprawy imprez masowych, sprawy kultury fizycznej.
5. J. polski.
6. Zespół niezmikrofilmowany.
7. Inwentarz książkowy.

Uwaga: część zespołu w Archiwum Państwowym w Siedlcach (nr 62/682) — 33 j.a. z lat [1952] 1953–1955.

#### 349

1. Komenda Powiatowa Powszechnej Organizacji „Służba Polsce” w Otwocku, nr zespołu 5
2. 1952–1955
3. 15 j.a.; 0,35 m.b.
4. Zarządzenia i wytyczne władz zwierzchnich, narady kadry, plany pracy, sprawozdania z prac w terenie, skierowania do pracy, dezerterzy, prace społeczne, zawody sportowe i artystyczne, zawody strzeleckie, świetlice gromadzkie.
5. J. polski.
6. Zespół niezmikrofilmowany.
7. Inwentarz książkowy, indeks rzeczowy, indeks geograficzny.

## **5. Akta metrykalne i urzędy stanu cywilnego**

### **5.1. Gminy**

#### **350**

1. Akta stanu cywilnego gminy Bobrowniki, nr zespołu 220
2. 1810–1825
3. 30 j.a.; 0,50 m.b.
4. Akta stanu cywilnego urodzeń, małżeństw i zgonów, alegata.
5. J. polski.
6. Zespół zmikrofilmowany częściowo (lata: 1810–1814, 1820–1825, nr mkf S 304250–S 304253, S 304259–S 304264).
7. Spis roboczy.

#### **351**

1. Akta stanu cywilnego gminy Glinianka, nr zespołu 216
2. 1810–1825
3. 15 j.a.; 0,30 m.b.
4. Akta urodzeń, małżeństw i zgonów.
5. J. polski.
6. Zespół zmikrofilmowany (nr mkf S 303587–S 303601).
7. Inwentarz książkowy.

#### **352**

1. Akta stanu cywilnego gminy Karczew, nr zespołu 217
2. 1810–1825
3. 27 j.a.; 0,49 m.b.
4. Akta urodzeń, małżeństw i zgonów, alegata.
5. J. polski.
6. Zespół zmikrofilmowany (nr mkf S 303730–S 303743, S 321818).
7. Inwentarz książkowy.

#### **353**

1. Akta stanu cywilnego gminy Okuniew, nr zespołu 438
2. 1824
3. 1 j.a.; 0,01 m.b.
4. Akta urodzeń, małżeństw i zgonów.
5. J. polski.
6. Zespół zmikrofilmowany (nr mkf 13333).
7. Spis zdawczo-odbiorczy.

#### **354**

1. Akta stanu cywilnego gminy Wiązowna, nr zespołu 219
2. 1810–1825

3. 16 j.a.; 0,25 m.b.
4. Akta urodzeń, małżeństw i zgonów.
5. J. polski.
6. Zespół zmikrofilmowany (nr mkf S 304159–S 304173).
7. Inwentarz książkowy, spis zdawczo-odbiorczy.

## 5.2. Wyznania chrześcijańskie

### 5.2.1. Ewangelicko-augsburskie

#### 355

1. Akta stanu cywilnego Parafii Ewangelicko-Augsburskiej w Radzyminie, nr zespołu 449
2. 1847–1912
3. 23 j.a.; 0,30 m.b.
4. Akta urodzeń, małżeństw i zgonów z lat: 1873, 1878, 1880–1882, 1888, 1903–1905, 1907–1909.  
Akta urodzeń i małżeństw z 1912 roku.  
Alegata z lat: 1847, 1853, 1859–1860, 1862, 1866, 1871, 1882, 1895–1898, 1901–1902, 1904–1905, 1908.
5. J. rosyjski, polski.
6. Zespół zmikrofilmowany częściowo (lata: 1873, 1878, 1880–1882, 1888, (nr mkf 13345–13350).
7. Spis zdawczo-odbiorczy.

Uwaga: część zespołu w Archiwum Państwowym w Warszawie Oddział w Grodzisku Mazowieckim (nr 73/566) — 19 j.a. z lat 1845–[1940].

### 5.2.2. Rzymskokatolickie

#### 356

1. Akta stanu cywilnego Parafii Rzymskokatolickiej w Bobrownikach, nr zespołu 166
2. 1826–1858
3. 65 j.a.; 0,63 m.b.
4. Akta urodzeń, małżeństw i zgonów, alegata.
5. J. polski.
6. Zespół zmikrofilmowany częściowo (lata: 1826–1831, 1833–1858, nr mkf S 304269, 13355–13385).
7. Spis zdawczo-odbiorczy.

Uwaga: część zespołu w Archiwum Państwowym w Lublinie (nr 35/1648) — 39 j.a. z lat 1869–1907 [1964].

**357**

1. Akta stanu cywilnego Parafii Rzymskokatolickiej w Długiej Kościelnej, nr zespołu 34
2. 1842–1937
3. 136 j.a.; 1,50 m.b.
4. Akta urodzeń, małżeństw i zgonów, alegata z lat: 1842–1852, 1854–1874, 1876–1881, 1883–1886, 1890–1894, 1896–1910, 1919–1921, 1926, 1929–1930, 1937.
5. J. polski, rosyjski.
6. Zespół mikrofilmowany częściowo (lata: 1842–1852, 1854–1887, 1896–1900, nr mkf 13261–13262, 13271–13275).
7. Inwentarz książkowy, spis zdawczo-odbiorczy.

**358**

1. Akta stanu cywilnego Parafii Rzymskokatolickiej w Gliniance, nr zespołu 22
2. 1826–1911
3. 144 j.a.; 1,70 m.b.
4. Akta urodzeń, małżeństw i zgonów, alegata z lat: 1840, 1842–1845, 1847–1855, 1857–1859, 1865–1874, 1879–1886, 1888, 1890–1899, 1901–1911.
5. J. polski, rosyjski.
6. Zespół mikrofilmowany częściowo (lata: 1826–1898, nr mkf S 303602–S 303639, S 320551–S 320564, S 321828–S 321829, 13208–13226).
7. Inwentarz książkowy, spis zdawczo-odbiorczy.

**359**

1. Akta stanu cywilnego Parafii Rzymskokatolickiej w Karczewie, nr zespołu 32
2. 1826–1912
3. 166 j.a.; 2,80 m.b.
4. Akta urodzeń, małżeństw i zgonów, alegata z lat: 1826–1829, 1833–1835, 1839–1849, 1851–1912.
5. J. polski, rosyjski.
6. Zespół mikrofilmowany częściowo (lata: 1826–1900, nr mkf S 303744–S 303782, S 320565–S 320572, S 321830–S 321841, 13227–13241).
7. Inwentarz książkowy, spis zdawczo-odbiorczy.

**360**

1. Akta stanu cywilnego Parafii Rzymskokatolickiej w Kobyłce, nr zespołu 391
2. 1890–1911

3. 15 j.a.; 0,40 m.b.
4. Akta stanu cywilnego: urodzeń (1890–1911), małżeństw (1890–1906), zgonów (1893–1911).  
Akta zbiorowe urodzeń (1903–1911), alegata (1906).
5. J. rosyjski, polski.
6. Zespół zmikrofilmowany częściowo: akta urodzeń (1890–1898, nr mkf 13330, 13332), akta małżeństw (1890–1895, nr mkf 13331).
7. Spis zdawczo-odbiorczy.

### 361

1. Akta stanu cywilnego Parafii Rzymskokatolickiej w Markach, nr zespołu 467
2. 1897–1909
3. 15 j.a.; 0,45 m.b.
4. Akta stanu cywilnego urodzeń, małżeństw i zgonów, alegata.
5. J. rosyjski, polski.
6. Zespół zmikrofilmowany częściowo (lata: 1897–1900, nr mkf 13351–13354).
7. Spis zdawczo-odbiorczy.

### 362

1. Akta stanu cywilnego Parafii Rzymskokatolickiej w Okuniewie, nr zespołu 49
2. 1846–1909
3. 53 j.a.; 0,75 m.b.
4. Akta stanu cywilnego urodzeń, małżeństw i zgonów z lat: 1846, 1848–1850, 1855–1857, 1872–1874, 1876–1878, 1880–1885, 1887–1896, 1898–1899, 1901–1909.  
Alegata z lat: 1846, 1848–1850, 1855–1857, 1873–1874, 1877–1878, 1896, 1904, 1907.
5. J. polski, rosyjski.
6. Zespół zmikrofilmowany częściowo (lata: 1846, 1848–1850, 1855–1857, 1872–1874, 1876–1878, 1880–1885, 1887–1896, 1898–1899, nr mkf S 320573–S 320579, S 321842–S 321846, 13301–13318).
7. Inwentarz książkowy, spis zdawczo-odbiorczy.

Uwaga: część zespołu w Archiwum Państwowym w Warszawie Oddział w Grodzisku Mazowieckim (nr 73/525) — 17 j.a. z lat: 1851, 1853, 1858–1859, 1865, 1868–1871.

### 363

1. Akta stanu cywilnego Parafii Rzymskokatolickiej w Radzyminie, nr zespołu 448
2. 1878–1911

3. 7 j.a.; 0,30 m.b.
  4. Akta urodzeń (1887–1911), małżeństw (1879–1906), zgonów (1878–1904).
  5. J. rosyjski, polski.
  6. Zespół zmikrofilmowany częściowo: akta urodzeń (1887–1898, nr mkf 13343–13344), akta zgonów (1878–1891, nr mkf 13342).
  7. Spis zdawczo-odbiorczy.
- Uwaga: część zespołu w Archiwum Państwowym w Warszawie Oddział w Grodzisku Mazowieckim (nr 73/521) — 1 j.a. z 1862 r.

### 364

1. Akta stanu cywilnego Parafii Rzymskokatolickiej w Wiązownie, nr zespołu 33
2. 1826–1911
3. 115 j.a.; 1,63 m.b.
4. Akta stanu cywilnego urodzeń, małżeństw i zgonów; Alegata z lat: 1826–1829, 1848, 1850, 1869, 1871–1875, 1877–1879, 1883–1887, 1889–1890, 1892, 1894, 1897–1898, 1900–1901, 1904.
5. J. polski, rosyjski.
6. Zespół zmikrofilmowany częściowo (lata: 1826–1888, 1898, nr mkf S 304174–S 304202, S 320580–S 320602, S 321847–S 321848, 13242–132260).
7. Inwentarz książkowy, spis zdawczo-odbiorczy.

### 365

1. Akta stanu cywilnego Parafii Rzymskokatolickiej w Ząbkach, nr zespołu 498
2. 1938
3. 1 j.a.; 0,05 m.b.
4. Alegata z lat: 1893, 1895, 1897, 1900–1903, 1905–1923, 1926, 1929–1931, 1933, 1935, 1937.
5. J. polski, niemiecki, rosyjski, łaciński.
6. Zespół niezmikrofilmowany.
7. Spis zdawczo-odbiorczy.

## 5.3. Żydowskie gminy wyznaniowe

### 366

1. Akta stanu cywilnego Okręgu Bóżniczego w Bobrownikach, nr zespołu 167
2. 1826–1858
3. 35 j.a.; 0,37 m.b.
4. Akta urodzeń, małżeństw i zgonów.

5. J. polski.
  6. Zespół zmikrofilmowany (nr mkf S 304381–S 304390, 13386–13400).
  7. Spis zdawczo-odbiorczy.
- Uwaga: część zespołu w Archiwum Państwowym w Lublinie (nr 35/1615) — 38 j.a. z lat 1869–1907.

### 367

1. Akta stanu cywilnego Okręgu Bóźniczego w Falenicy, nr zespołu 121
2. 1909–1936
3. 20 j.a.; 0,25 m.b.
4. Akta urodzeń, małżeństw i zgonów (1909–1915, 1920–1923, 1933–1936).  
Akta zbiorowe urodzeń (1934), alegata (1910, 1933–1936), akta zbiorowe zgonów (1933–1934).
5. J. polski, rosyjski.
6. Zespół zmikrofilmowany częściowo (lata: 1909–1915, 1920–1923, 1933–1936, nr mkf 13319–13329).
7. Spis zdawczo-odbiorczy.

### 368

1. Akta stanu cywilnego Okręgu Bóźniczego w Karczewie, nr zespołu 42
2. 1826–1914
3. 101 j.a.; 1,90 m.b.
4. Duplikaty i unikaty urodzeń, małżeństw, zmarłych, alegata (1858–1863, 1872, 1884, 1891–1897, 1903–1914).
5. J. polski, rosyjski.
6. Zespół zmikrofilmowany częściowo (lata: 1826–1914, nr mkf S 304450–S 304477, S 321849–S 321872, 13276–13300).
7. Inwentarz książkowy, spis zdawczo-odbiorczy.

### 369

1. Akta stanu cywilnego Okręgu Bóźniczego w Markach, nr zespołu 497
2. 1937
3. 1 j.a.; 0,05 m.b.
4. Akta małżeństw.
5. J. polski.
6. Zespół niezmikrofilmowany.
7. Spis zdawczo-odbiorczy.

**370**

1. Akta stanu cywilnego Okręgu Bóźniczego w Okuniewie, nr zespołu 441
2. 1878–1939
3. 7 j.a.; 0,10 m.b.
4. Duplikaty i unikaty: urodzeń (1878–1914, 1928–1929), małżeństw (1933–1939), zgonów (1878–1881, 1883–1904, 1930–1939).
5. J. rosyjski, polski.
6. Zespół zmikrofilmowany częściowo: (nr mkf 13334–13340).
7. Spis zdawczo-odbiorczy.

Uwaga: część zespołu w Archiwum Państwowym w Warszawie Oddział w Grodzisku Mazowieckim (nr 73/518) — 5 j.a. z lat 1826–1829, 1833.

**371**

1. Akta stanu cywilnego Okręgu Bóźniczego w Wiązownie, nr zespołu 442
2. 1930–1939
3. 1 j.a.; 0,01 m.b.
4. Księga zmarłych w gminie Wiązowna.
5. J. rosyjski.
6. Zespół zmikrofilmowany (nr mkf 13341).
7. Spis zdawczo-odbiorczy.

**5.4. Urzędy stanu cywilnego****372**

1. Urząd Stanu Cywilnego w Gliniance, nr zespołu 477
2. 1952–1959
3. 18 j.a.; 0,18 m.b.
4. Wtóröpisy aktów urodzeń, małżeństw, zgonów.
5. J. polski.
6. Zespół niezmikrofilmowany.
7. Spis zdawczo-odbiorczy.

**373**

1. Urząd Stanu Cywilnego w Halinowie, nr zespołu 209
2. 1952–1976
3. 90 j.a.; 0,86 m.b.
4. Akta zbiorowe urodzeń i zgonów, alegata, sprostowania błędów pi-sarskich, zmiana imion i nazwisk, zmiany w aktach stanu cywilnego, rejestr urodzeń, małżeństw i zgonów.
5. J. polski.



6. Zespół niezmikrofilmowany.
7. Spis zdawczo-odbiorczy.

### 374

1. Urząd Stanu Cywilnego w Okuniewie, nr zespołu 346
2. 1963–1972
3. 23 j.a.; 0,24 m.b.
4. Załączniki i akta zbiorcze do akt stanu cywilnego.
5. J. polski.
6. Zespół niezmikrofilmowany.
7. Spis zdawczo-odbiorczy.

### 375

1. Urząd Stanu Cywilnego w Wiązownie, nr zespołu 478
2. 1953
3. 1 j.a.; 0,02 m.b.
4. Wtórropis księgi aktów urodzeń.
5. J. polski.
6. Zespół niezmikrofilmowany.
7. Spis zdawczo-odbiorczy.

## **6. Samorząd gospodarczy, spółdzielczość**

### **6.1. Samorząd gospodarczy**

**376**

1. Powiatowy Związek Kółek Rolniczych w Mińsku Mazowieckim, nr zespołu 316
2. 1956–1975
3. 120 j.a.; 2,00 m.b.
4. Protokoły posiedzeń Prezydium i Zarządu, plany gospodarczo-finansowe, budżet, bilanse, sprawozdania z działalności, sprawozdania statystyczne, kontrole, zebrania sprawozdawczo-wyborcze, zjazdy powiatowe, Koła Gospodyń Wiejskich, Powiatowe Koło Producentów Trzody Chlewnej, Powiatowe Koło Pszczelarzy, Powiatowe Koło Hodowców Koni, Związek Plantatorów Roślin Oleistych, Polskie Zrzeszenie Plantatorów Roślin Włóknistych.
5. J. polski.
6. Zespół niezmikrofilmowany.
7. Spis zdawczo-odbiorczy.

**377**

1. Powiatowy Związek Kółek Rolniczych w Rykach, nr zespołu 315
2. 1957–1975
3. 202 j.a.; 2,70 m.b.
4. Protokoły posiedzeń Prezydium, Powiatowej Rady Kółek Gospodyń Wiejskich, zebrań instruktorów mechanizacji, zebrań sekcji plantatorów roślin włókienniczych, zebrań sprawozdawczo-wyborczych, plany pracy, sprawozdania, budżet, bilanse, kontrole, zjazdy delegatów kółek rolniczych, ankiety sprawozdawczo-wyborcze z zebrań kółek rolniczych, rejestr członków, konkursy.
5. J. polski.
6. Zespół niezmikrofilmowany.
7. Spis zdawczo-odbiorczy.

### **6.2. Spółdzielczość**

**378**

1. Powiatowa Wielobranżowa Spółdzielnia Pracy Usług Rzemieślniczych w Garwolinie, nr zespołu 137
2. 1953–1961
3. 17 j.a.; 0,30 m.b.
4. Bilanse, remonty, protokoły porewizyjne, akta spraw sądowych, protokoły z posiedzeń Rady Nadzorczej i Zarządu.

5. J. polski.
6. Zespół niezmikrofilmowany.
7. Spis roboczy.

### 379

1. Powiatowa Wielobranżowa Spółdzielnia Pracy Usług Rzemieślniczych w Otwocku, nr zespołu 134
2. 1952–1961
3. 24 j.a.; 0,18 m.b.
4. Statut, protokoły posiedzeń, sprawozdania, plany i programy rozwoju, plany techniczno-przemysłowo-finansowe, bilans, sprawozdania z kontroli.
5. J. polski.
6. Zespół niezmikrofilmowany.
7. Inwentarz książkowy.

### 380

1. Powiatowa Wielobranżowa Spółdzielnia Usług Rzemieślniczych w Mińsku Mazowieckim, nr zespołu 119
2. 1951–1959
3. 231 j.a.; 1,15 m.b.
4. Rejestracja spółdzielni, protokoły narad Zarządu i Walnych Zgromadzeń, plany rzeczowo-finansowe, bilanse, kontrole, akta personalne, listy płac.
5. J. polski.
6. Zespół niezmikrofilmowany.
7. Spis zdawczo-odbiorczy.

### 381

1. Rzemieślnicza Spółdzielnia Pracy „Konserwator” w Otwocku, nr zespołu 71
2. 1951–1953
3. 6 j.a.; 0,05 m.b.
4. Akta organizacyjno-prawne, deklaracje członkowskie, rejestry członków, protokoły posiedzeń Zarządu, bilans, zarządzenia pokontrolne.
5. J. polski.
6. Zespół niezmikrofilmowany.
7. Inwentarz książkowy.

### 382

1. Spółdzielcze Przedsiębiorstwo Budowlane w Mińsku Mazowieckim, nr zespołu 196
2. 1946–1951

3. 8 j.a.; 0,07 m.b.
4. Protokoły posiedzeń Walnych Zgromadzeń i Zarządu, statut, deklaracje członków, rejestr członków, bilans.
5. J. polski.
6. Zespół niezmiękofilmowany.
7. Spis roboczy.

### 383

1. Spółdzielcze Zrzeszenie Budowy Domków Jednorodzinnych w Józefowie k/Otwocka, nr zespołu 329
2. 1967–1983
3. 15 j.a.; 0,27 m.b.
4. Protokoły posiedzeń Walnych Zgromadzeń, statut, akty notarialne, projekty techniczne, rejestr członków, kontrole.
5. J. polski.
6. Zespół niezmiękofilmowany.
7. Spis zdawczo-odbiorczy.

### 384

1. Spółdzielnia Inwalidów „Jedność” w Otwocku, nr zespołu 60
2. 1950–1965
3. 30 j.a.; 0,25 m.b.
4. Rejestracja sądowa, statut, protokoły posiedzeń, plan techniczno-przemysłowo-finansowy, plan, bilanse, zarządzenia pokontrolne.
5. J. polski.
6. Zespół niezmiękofilmowany.
7. Inwentarz książkowy, spis zdawczo-odbiorczy.

### 385

1. Spółdzielnia Pracy „Geowiert” w Warszawie, nr zespołu 327
2. 1958–1968
3. 20 j.a.; 0,21 m.b.
4. Schematy organizacyjne, regulamin, plany techniczno-ekonomiczne, bilanse, kontrole, analizy działalności, ewidencje członków.
5. J. polski.
6. Zespół niezmiękofilmowany.
7. Inwentarz książkowy, Spis zdawczo-odbiorczy.

### 386

1. Spółdzielnia Pracy „Postęp Techniczny” w Wesołej, nr zespołu 126
2. 1957–1960
3. 11 j.a.; 0,10 m.b.
4. Protokoły posiedzeń Walnego Zgromadzenia, Rady Nadzorczej i Zarządu, plan techniczno-przemysłowo-finansowy, sprawozdanie

finansowe, kontrole, sprawy organizacyjne, deklaracje i rejestry członków.

5. J. polski.
6. Zespół niezmikrofilmowany.
7. Inwentarz książkowy.

### 387

1. Spółdzielnia Pracy „Wiertnik” w Otwocku, nr zespołu 128
2. 1952–1961
3. 19 j.a.; 0,22 m.b.
4. Akta założycielskie i organizacyjno-prawne, protokoły posiedzeń Rady Nadzorczej i Zarządu, plany roczne, bilanse, kontrole, rejestry członków.
5. J. polski.
6. Zespół niezmikrofilmowany.
7. Inwentarz książkowy.

### 388

1. Spółdzielnia Pracy Materiałów Budowlanych w Garwolinie, nr zespołu 127
2. 1958–1960
3. 11 j.a.; 0,11 m.b.
4. Protokoły posiedzeń Walnych Zgromadzeń, Rady Nadzorczej, Zarządu, kontrole, sprawozdanie finansowe, rejestr członków, deklaracje członkowskie.
5. J. polski.
6. Zespół niezmikrofilmowany.
7. Spis zdawczo-odbiorczy.

### 389

1. Spółdzielnia Pracy Produkcyjno-Usługowa „Pollux” w Warszawie, nr zespołu 328
2. 1961–1970
3. 19 j.a.; 0,21 m.b.
4. Protokoły Walnych Zgromadzeń, statuty, plany techniczno-ekonomiczne, bilanse, sprawy organizacyjne.
5. J. polski.
6. Zespół niezmikrofilmowany.
7. Inwentarz książkowy, spis zdawczo-odbiorczy.

### 390

1. Spółdzielnia Pracy Projektowo-Kosztorysowa Usług Technicznych w Otwocku, nr zespołu 170
2. 1957–1965

3. 28 j.a.; 0,24 m.b.
4. Protokoły Walnych Zgromadzeń, Rady Nadzorczej i Zarządu, schemat organizacyjny, regulaminy, deklaracje i rejestry członków, plany techniczno-przemysłowo-finansowe, sprawozdania finansowe, protokoły z kontroli.
5. J. polski.
6. Zespół niezmiękofilmowany.
7. Inwentarz książkowy.

### 391

1. Spółdzielnia Pracy Przemysłu Spożywczego „Fruktoza” w Otwocuku, nr zespołu 123
2. 1959–1965
3. 11 j.a.; 0,07 m.b.
4. Protokoły posiedzeń Zarządu i Rady, schemat organizacyjny, plany produkcyjno-finansowe, bilanse, protokoły pokontrolne, dokumenty dotyczące ogłoszenia upadłości.
5. J. polski.
6. Zespół niezmiękofilmowany.
7. Inwentarz książkowy, spis roboczy.

### 392

1. Spółdzielnia Pracy Usług Rzemieślniczych w Garwolinie, nr zespołu 59
2. 1950–1956
3. 10 j.a.; 0,19 m.b.
4. Rejestr członków spółdzielni, protokołów posiedzeń, Walnych Zgromadzeń, Rady Nadzorczej, Zarządu, komisji rewizyjnej, bilanse.
5. J. polski.
6. Zespół niezmiękofilmowany.
7. Spis zdawczo-odbiorczy.

### 393

1. Spółdzielnia Pracy Usług Technicznych w Starej Miłosnej, nr zespołu 326
2. 1958–1972
3. 26 j.a.; 0,34 m.b.
4. Statut, protokoły posiedzeń, plany techniczno-ekonomiczne, sprawozdania, sprawozdania GUS, analizy działalności, bilanse, protokoły pokontrolne, sprawy organizacyjne, członkowie.
5. J. polski.
6. Zespół niezmiękofilmowany.
7. Inwentarz książkowy.

## 7. Instytucje finansowe

### 7.1. Banki

#### 394

1. Narodowy Bank Polski Oddział w Wołominie, nr zespołu 468
2. 1952–1989
3. 790 j.a.; 9,70 m.b.
4. Regulamin organizacyjny, rejestr pieczęci i stempli, plany i sprawozdania statystyczne, plany etatów, planowanie obiegu pieniężnego, plany techniczno-ekonomiczne, bilanse (1971–1988), kontrole, rejestr skarg i wniosków, bilanse zakładów pracy z powiatu wołomińskiego występujących o kredyty (1952, 1956–1989).
5. J. polski.
6. Zespół niezmikrofilmowany.
7. Spis zdawczo-odbiorczy.

#### 395

1. Narodowy Bank Polski Oddział w Otwocku, nr zespołu 502
2. 1974–1987
3. 17 j.a.; 0,20 m.b.
4. Zarządzenia dyrektora oddziału, bilanse, kontrole, uruchomienie inwestycji.
5. J. polski.
6. Zespół niezmikrofilmowany.
7. Spis zdawczo-odbiorczy.

#### 396

1. Powszechna Kasa Oszczędności Bank Państwowy Oddział w Otwocku, nr zespołu 503
2. 1963–1977, 1987–2001
3. 32 j.a.; 0,42 m.b.
4. Zarządzenia dyrektora, sprawozdawczość, bilanse, kontrole, uruchamianie inwestycji, informacje i sprawozdania Powszechnych Świadectw Udziałowych.
5. J. polski.
6. Zespół niezmikrofilmowany.
7. Spis zdawczo-odbiorczy.

#### 397

1. Powszechna Kasa Oszczędności Bank Państwowy Oddział w Wołominie, nr zespołu 483
2. 1964–2000

3. 51 j.a.; 2,90 m.b.
4. Decyzje dyrektora, regulamin organizacyjny, bilanse.
5. J. polski.
6. Zespół niezmiękofilmowany.
7. Spis zdawczo-odbiorczy.

### 398

1. Powszechny Bank Kredytowy S.A w Warszawie, Oddział w Wołominie, nr zespołu 516
2. 1989–1996
3. 10 j.a.; 0,15 m.b.
4. Państwowy Bank Kredytowy 1989–1991 [1992]: zarządzenia dyrektora, odciski stempli i pieczęci, sprawozdania statystyczne, bilanse, potwierdzenia sald.  
Powszechny Bank Kredytowy S.A. 1991–1996: zarządzenia dyrektora, rejestr pieczęci i stempli.
5. J. polski.
6. Zespół niezmiękofilmowany.
7. Spis zdawczo-odbiorczy.

## 7.2. Kasy pożyczkowo-oszczędnościowe, zapomogowe

### 399

1. Pracownicza Kasa Zapomogowo-Pożyczkowa powiatu nowo-mińskiego, nr zespołu 241
2. 1876–1915
3. 7 j.a.; 0,30 m.b.
4. Protokoły zebrań członków, skargi, prośby o przyjęcie do kasy i pożyczki, finanse, zadłużenia.
5. J. rosyjski.
6. Zespół niezmiękofilmowany.
7. Inwentarz książkowy.

### 400

1. Kasa Pożyczkowo-Oszczędnościowa w Łaskarzewie, nr zespołu 499
2. 1907–1915
3. 3 j.a.; 0,10 m.b.
4. Księga udzielonych pożyczek, umowy o pożyczki.
5. J. rosyjski.
6. Zespół niezmiękofilmowany.
7. Spis zdawczo-odbiorczy.



**401**

1. Nowomińska Powiatowa Kasa Zapomogowo-Pożyczkowa, nr zespołu 258
2. 1907–1915
3. 16 j.a.; 0,32 m.b.
4. Dokumenty składane przez pożyczkobiorców: o stanie majątkowym pożyczkobiorcy akty notarialne, sądowe, ubezpieczeniowe, dobrowolne umowy itp. (z akt wynika, że klientami kasy byli przede wszystkim włościanie z wiosek i osad powiatu nowomińskiego), księgi kasowe, ewidencyjne i kwitariusze.
5. J. rosyjski.
6. Zespół niezmikrofilmowany.
7. Inwentarz książkowy.

**402**

1. Kasa Stefczyka w Kiczkach, nr zespołu 264
2. 1925–1942
3. 6 j.a.; 0,15 m.b.
4. Księga rejestru członków, uchwały, dywidenda, pożyczki i odsetki.
5. J. polski.
6. Zespół niezmikrofilmowany.
7. Spis roboczy.

**403**

1. Gminna Kasa Oszczędnościowo-Pożyczkowa w Wielgolasie, nr zespołu 16
2. 1926–1942
3. 22 j.a.; 0,25 m.b.
4. Dziennik główna, wkłady oszczędnościowe, pożyczki, wierzyciele, inwentarz ruchomy i nieruchomy majątku kasy.
5. J. polski.
6. Zespół niezmikrofilmowany.
7. Spis roboczy.

**404**

1. Komunalna Kasa Oszczędności w Mińsku Mazowieckim, nr zespołu 194
2. 1928–1949
3. 86 j.a.; 1,46 m.b.
4. Statut, okólniki władz zwierzchnich, protokoły, sprawozdania z działalności, bilanse, kontrole, depozyty i dary.
5. J. polski.
6. Zespół niezmikrofilmowany.
7. Inwentarz książkowy, spis roboczy.

**405**

1. Kasa Stefczyka w Transborze, nr zespołu 263
2. 1929–1942
3. 4 j.a.; 0,06 m.b.
4. Księga rejestru członków, lokaty i papiery wartościowe, udziały i pożyczki.
5. J. polski.
6. Zespół niezmikrofilmowany.
7. Spis roboczy.

**406**

1. Gminna Kasa Pożyczkowo-Oszczędnościowa w Trojanowie, nr zespołu 131
2. 1929–1943
3. 4 j.a.; 0,07 m.b.
4. Zarządzenia i okólniki, księga wkładów oszczędnościowych, księga zgłoszeń i wydawania pożyczek.
5. J. polski.
6. Zespół niezmikrofilmowany.
7. Spis zdawczo-odbiorczy.

**407**

1. Gminna Kasa Pożyczkowo-Oszczędnościowa w Jakubowie, nr zespołu 70
2. 1930–1941
3. 2 j.a.; 0,02 m.b.
4. Księga kasowa, księga pożyczek.
5. J. polski.
6. Zespół niezmikrofilmowany.
7. Spis roboczy.

**408**

1. Kasa Stefczyka w Sobieszynie, nr zespołu 262
2. 1931–1941
3. 1 j.a.; 0,02 m.b.
4. Rejestr członków.
5. J. polski.
6. Zespół niezmikrofilmowany.
7. Spis roboczy.

**409**

1. Kasa Oszczędnościowo-Pożyczkowa „Przezorność” w Mińsku Mazowieckim, nr zespołu 261
2. 1947–1949
3. 1 j.a.; 0,01 m.b.
4. Sprawozdania i bilanse.
5. J. polski.
6. Zespół niezmikrofilmowany.
7. Spis roboczy.

## **8. Instytucje gospodarcze, przedsiębiorstwa, zakłady**

### **8.1. Budownictwo**

#### **410**

1. Zakłady Stolarstwa Budowlanego „STOLBUD” Przedsiębiorstwo Państwowe w Wołominie, nr zespołu 440
2. 1951–1992
3. 258 j.a.; 4,30 m.b.
4. Zarządzenia, regulaminy, normy techniczne, plany, plany finansowe, bilanse, statystyka, kontrole, wynagrodzenia, polecenia służbowe, sprawy organizacyjne, narady, analizy działalności, Rada Pracownicza (1957–1958, 1987–1990), Oddział Zaopatrzenia Robotniczego (1953–1956).
5. J. polski.
6. Zespół niezmikrofilmowany.
7. Spis zdawczo-odbiorczy.

#### **411**

1. Mazowieckie Przedsiębiorstwo Ceramiki Budowlanej w Zielonce, nr zespołu 398
2. 1969–1993
3. 127 j.a.; 1,94 m.b.
4. Zarządzenia dyrektora, regulaminy i instrukcje, rejestr przedsiębiorstwa, sprawozdania ekonomiczno-finansowe i inwestycyjne, bilanse, kontrola, polecenia służbowe, Rada Pracownicza, przekazanie zakładów.
5. J. polski.
6. Zespół niezmikrofilmowany.
7. Spis zdawczo-odbiorczy.

### **8.2. Drobny przemysł**

#### **412**

1. Warszawskie Zakłady Drobiarskie w Karczewie, nr zespołu 397
2. 1961–1993
3. 186 j.a.; 3,10 m.b.
4. Statuty, zarządzenia, instrukcje i regulaminy, protokoły narad, plany, bilanse, sprawozdania statystyczne, kontrole, ceny, samorząd załogi.
5. J. polski.
6. Zespół niezmikrofilmowany.
7. Spis zdawczo-odbiorczy.

### 8.3. Energetyka

#### 413

1. Przedsiębiorstwo Elektryfikacji i Robót Instalacyjnych Eltor-Warszawa Sp. z o.o. z siedzibą w Wołominie, nr zespołu 479
2. 1957–1978
3. 214 j.a.; 2,50 m.b.
4. Zarządzenia Dyrektora, sprawozdania inwestycyjne, sprawozdania statystyczne, zakładowy system wynagradzania, dokumentacja powykonawcza, bilanse, akta osobowe.
5. J. polski.
6. Zespół niezmikrofilmowany.
7. Spis zdawczo-odbiorczy.

### 8.4. Gospodarka komunalna

#### 414

1. Polski Powiatowy Zarząd Komunalny w Mińsku Mazowieckim, nr zespołu 112
2. 1942–1944
3. 13 j.a.; 0,32 m.b.
4. Księga kasowa, podatek drogowy, podatek od nieruchomości i gruntów Mińska Mazowieckiego, Kałuszyna i powiatu Mińsk Mazowiecki.
5. J. niemiecki.
6. Zespół niezmikrofilmowany.
7. Spis zdawczo-odbiorczy.

#### 415

1. Miejski Zarząd Budynków Mieszkalnych w Otwocku, nr zespołu 530
2. 1955–1977
3. 159 j.a.; 1,60 m.b.
4. Zarządzenia wewnętrzne, regulaminy pracy, plany finansowe, bilanse, plany techniczno-ekonomiczne, kontrole, analizy działalności, karty inwentaryzacyjne budynków, plany remontów.  
Miejskie Przedsiębiorstwo Gospodarki Komunalnej w Józefowie 1970–1972: protokoły posiedzeń Zarządu, plany, sprawozdania finansowe.  
Zakład Gospodarki Komunalnej i Mieszkaniowej w Sulejówku 1970–1972: zarządzenia wewnętrzne, sprawozdania finansowe, protokoły z kontroli.
5. J. polski.
6. Zespół niezmikrofilmowany.
7. Spis zdawczo-odbiorczy.

**416**

1. Rejonowe Przedsiębiorstwo Gospodarki Mieszkaniowej w Otwocku, nr zespołu 531
2. 1975–1992
3. 117 j.a.; 1,50 m.b.
4. Statut, regulaminy organizacyjne, zarządzenia wewnętrzne, protokoły z narad, plany techniczno-ekonomiczne, plany kapitalnych remontów i modernizacji, sprawozdania finansowe, analizy działalności, kontrole.
5. J. polski.
6. Zespół niezmikrofilmowany.
7. Spis roboczy.

**417**

1. Wojewódzkie Zjednoczenie Gospodarki Komunalnej i Mieszkaniowej w Warszawie z siedzibą w Otwocku, nr zespołu 319
2. 1960–1975
3. 152 j.a.; 2,55 m.b.
4. Protokoły posiedzeń, zarządzenia, plany, sprawozdania.
5. J. polski.
6. Zespół niezmikrofilmowany.
7. Spis zdawczo-odbiorczy.

**8.5. Handel****418**

1. Sklep Władysława Szymerskiego, Radzymin, nr zespołu 527
2. 1935–1939
3. 7 j.a.; 0,05 m.b.
4. Dokumentacja dotycząca prowadzenia sklepu z bronią i amunicją, na którą składają się: rachunki, księga przychodów i rozchodów, książeczka oszczędnościowa.
5. J. polski.
6. Zespół niezmikrofilmowany.
7. Spis roboczy.

**8.6. Przemysł ciężki****419**

1. Fabryka Urządzeń Dźwigowych w Mińsku Mazowieckim, nr zespołu 202
2. 1880–1960
3. 2731 j.a.; 5,90 m.b.

4. Dokumentacja techniczna obiektów budowanych przez fabrykę, głównie mostów, dokumentacja techniczna rozbudowy zakładu macierzystego, planowanie, finanse, sprawy ogólne.
  5. J. rosyjski, niemiecki.
  6. Zespół niezmikrofilmowany.
  7. Inwentarz książkowy, spis zdawczo-odbiorczy, indeks rzeczowy, indeks osobowy, indeks geograficzny.
- Uwaga: część zespołu w Archiwum Państwowym w Siedlcach (nr 62/1752) — 102 j.a. z lat 1957–1993.

### 420

1. Huta „Czechy” w Trąbkach, nr zespołu 385
2. 1884–1886
3. 2 j.a.; 0,02 m.b.
4. Opisy majątku.
5. J. polski, rosyjski.
6. Zespół niezmikrofilmowany.
7. Spis zdawczo-odbiorczy.

### 421

1. Huta Szkła „Wołomin” PP w Wołominie, nr zespołu 401
2. 1946–2000
3. 966 j.a.; 11,80 m.b.
4. Zarządzenia dyrektora, schematy organizacyjne, regulaminy, plany, bilanse, sprawozdania finansowe, analizy, sprawozdania GUS, kontrole, akta osobowe pracowników, wypadki przy pracy, wywłaszczenia, karty maszyn.
5. J. polski.
6. Zespół niezmikrofilmowany.
7. Spis zdawczo-odbiorczy.

### 422

1. Przedsiębiorstwo Budowy Urządzeń Gazowych „Gazomontaż” w Wołominie, nr zespołu 373
2. 1951–1989
3. 552 j.a.; 7,20 m.b.
4. Zarządzenia wewnętrzne, rejestr pieczęci, schematy organizacyjne, regulamin organizacyjny, regulaminy premiowania, plany, plany finansowe, plany techniczno-produkcyjno-finansowe, plany inwestycji i kapitalnych remontów, sprawozdania, bilanse, sprawozdania statystyczne, analizy ekonomiczne, kontrole, zatrudnienie i fundusz płac, wnioski racjonalizatorskie, wycinki prasowe.
5. J. polski.

6. Zespół niezmikrofilmowany.
7. Spis zdawczo-odbiorczy.

## 8.7. Przemysł elektroniczny

### 423

1. Zakłady Wytwórcze Sprzętu Teleelektronicznego „TELKOM-TELCENT” w Kobyłce, nr zespołu 464
2. 1954–2002
3. 325 j.a.; 5,25 m.b.
4. Statuty, zarządzenia dyrektora, regulaminy organizacyjne, regulaminy, instrukcje, plany, bilanse, sprawozdania z działalności i GUS, analizy działalności gospodarczej, kontrole, systemy wynagradzania, sprawy własnościowe, dokumentacja technologiczna, samorząd załogi, Rada Pracownicza, Związki Zawodowe, Zakładowy Biuletyn Informacyjny.
5. J. polski.
6. Zespół niezmikrofilmowany.
7. Spis zdawczo-odbiorczy.

### 424

1. Fabryka Aparatury Elektrycznej „EFA” Przedsiębiorstwo Państwowe w Glinie k/Otwocka, nr zespołu 529
2. 1970–2004
3. 397 j.a.; 6,50 m.b.
4. Zarządzenia dyrektora, bilanse, sprawozdania, kontrole, Rada Pracownicza, regulaminy dotyczące systemu wynagradzania, instrukcje dotyczące gospodarki magazynowej oraz spraw pracowniczych, analizy działalności przedsiębiorstwa, dokumentacja technologiczna.
5. J. polski.
6. Zespół niezmikrofilmowany.
7. Spis zdawczo-odbiorczy.

## 8.8. Przemysł wydobywczy

### 425

1. Przedsiębiorstwo Poszukiwań Naftowych w Wołominie, nr zespołu 460
2. [1964] 1965–1975 [1976]
3. 621 j.a.; 6,50 m.b.
4. Zarządzenia, przepisy, plany, sprawozdania, kontrole, wyniki opróbowania złóż, plany ruchów w otworach wiertniczych, dzienniki wiertnicze.



5. J. polski.
6. Zespół niezmikrofilmowany.
7. Spis zdawczo-odbiorczy.

## **9. Stowarzyszenia i związki**

### **9.1. Dobroczynność i ochrona zdrowia**

#### **426**

1. Nowomiński Powiatowy Komitet Opieki nad Trzeźwością Ludową, nr zespołu 240
2. 1898–1915
3. 12 j.a.; 0,29 m.b.
4. Zarządzenia władz zwierzchnich, protokoły posiedzeń, sprawy finansowe, sprawozdania z działalności, organizacja herbaciarni i jej działalność, organizacja wieczorków, budowa domu ludowego, wykazy kandydatów na opiekunów.
5. J. rosyjski.
6. Zespół niezmikrofilmowany.
7. Inwentarz książkowy.

#### **427**

1. Komitet Pomocy Dzieciom i Młodzieży w Otwocku, nr zespołu 98
2. 1938–1939
3. 5 j.a.; 0,10 m.b.
4. Sprawozdania z dożywiania dzieci, sprawy finansowe, korespondencja z Towarzystwem Pomocy Polonii Zagranicznej, księga towarowa kuchni.
5. J. polski.
6. Zespół niezmikrofilmowany.
7. Spis roboczy.

### **9.2. Gospodarcze**

#### **428**

1. Gminny Komitet Odbudowy Warszawy w Falenicy, nr zespołu 425
2. 1946–1951
3. 22 j.a.; 0,15 m.b.
4. Protokoły posiedzeń Prezydium oraz Komisji Rewizyjnej, sprawozdania z działalności, sprawozdania z akcji, wykazy komitetów i podkomitetów gromadzkich, wykazy puszek, rozliczenia znaczków, wykazy subskrybentów Premiowej Pożyczki Odbudowy Kraju, wykazy osób wyznaczonych do odgruzowania Warszawy.
5. J. polski.
6. Zespół niezmikrofilmowany.
7. Inwentarz książkowy.

**429**

1. Powiatowy Komitet Odbudowy Warszawy w Mińsku Mazowieckim, nr zespołu 75
2. 1946–1949
3. 15 j.a.; 0,20 m.b.
4. Okólniki i instrukcje Wojewódzkiego Komitetu Obywatelskiego i Komitetu Wykonawczego, protokoły zebrań Komitetu, uchwały, sprawozdania z działalności i finansowe, rozliczenia losów.
5. J. polski.
6. Zespół niezmikrofilmowany.
7. Inwentarz książkowy.

**430**

1. Gminny Komitet Obywatelski Odbudowy Warszawy w Karczewie, nr zespołu 31
2. 1948–1954
3. 9 j.a.; 0,10 m.b.
4. Protokoły posiedzeń, okólniki i instrukcje Społecznego Funduszu Odbudowy Stolicy, plany pracy, sprawozdania, korespondencja dotycząca pozyskania środków na odbudowę, zbiórki uliczne, wykazy składek, wykazy wpłat na konto.
5. J. polski.
6. Zespół niezmikrofilmowany.
7. Inwentarz książkowy.

**431**

1. Miejski Komitet Odbudowy Kraju i Stolicy w Otwocku, nr zespołu 201
2. 1955–1966
3. 48 j.a.; 0,60 m.b.
4. Protokoły z zebrań, okólniki i zarządzenia, sprawy finansowe, wykazy wpłat, biuletyny.
5. J. polski.
6. Zespół niezmikrofilmowany.
7. Spis roboczy.

**432**

1. Społeczny Fundusz Odbudowy Kraju i Stolicy w Otwocku, nr zespołu 423
2. [1945] 1961–1968
3. 10 j.a.; 0,15 m.b.
4. Protokoły posiedzeń Prezydium i Plenum, zarządzenia władz zwierzchnich, sprawy osobowe.
5. J. polski.

6. Zespół niez mikrofilmowany.
7. Spis roboczy.

### **9.3. Kombatantkie**

#### **433**

1. Związek byłych Ochotników Armii Polskiej — Zarząd Oddziału w Mińsku Mazowieckim, nr zespołu 67
2. 1938–1939
3. 4 j.a.; 0,04 m.b.
4. Protokoły posiedzeń Zarządu, zebrań oddziału, ewidencja członków, korespondencja.
5. J. polski.
6. Zespół niez mikrofilmowany.
7. Spis roboczy.

### **9.4. Komitety obywatelskie**

#### **434**

1. Komitet Obywatelski w Łaskarzewie, nr zespołu 339
2. 1915
3. 1 j.a.; 0,01 m.b.
4. Sprawy sądowe.
5. J. polski.
6. Zespół niez mikrofilmowany.
7. Spis roboczy.

#### **435**

1. Komitet Obywatelski w Rykach, nr zespołu 338
2. 1915
3. 14 j.a.; 0,08 m.b.
4. Sprawozdania, protokoły, pośrednictwo w poszukiwaniu pracy, herbaciarnia i jadłodajnia.
5. J. polski.
6. Zespół niez mikrofilmowany.
7. Spis roboczy.

#### **436**

1. Komitet Budowy Pomnika Niepodległości w Kałuszynie, nr zespołu 91
2. 1938
3. 1 j.a.; 0,01 m.b.
4. Protokoły posiedzeń Sekcji Finansowej i Komisji Technicznej.

5. J. polski.
6. Zespół niezmikrofilmowany.
7. Spis roboczy.

## 9.5. Kultura

### 437

1. Powiatowy Komitet Społecznej Radiofonizacji Kraju w Mińsku Mazowieckim, nr zespołu 73
2. 1948–1953
3. 19 j.a.; 0,10 m.b.
4. Protokoły posiedzeń, zarządzenia i instrukcje władz zwierzchnich, sprawy finansowe, wykazy elektryfikowanych gospodarstw, materiały propagandowe.
5. J. polski.
6. Zespół niezmikrofilmowany.
7. Spis roboczy.

### 438

1. Otwockie Towarzystwo Naukowo-Kulturalne w Otwocku, nr zespołu 514
2. 1995–2005
3. 21 j.a.; 0,20 m.b.
4. Rejestracja stowarzyszenia, protokoły zebrań, ankiety członków, bilans, sprawozdania GUS, Społeczny Komitet Wydania Monografii Otwocka, wydawnictwa: *Rocznik Otwocki*, *Wpisani w historię miast i wsi ziemi Otwockiej*, *Sosny otwockie*.
5. J. polski.
6. Zespół niezmikrofilmowany.
7. Protokół zdawczo-odbiorczy.

### 439

1. Fundacja Andriollego w Józefowie, nr zespołu 542
2. 2007-2012
3. 85 j.a.; 0,20 m.b.
4. Wydawnictwa Fundacji.
5. J. polski.
6. Zespół niezmikrofilmowany.
7. Spis roboczy.

## 9.6. Milicja, straż pożarna

### 440

1. Miejski Komitet ORMO w Ząbkach, nr zespołu 369
2. 1974
3. 1 j.a.; 0,01 m.b.
4. Korespondencja.
5. J. polski.
6. Zespół niezmikrofilmowany.
7. Spis zdawczo-odbiorczy.

### 441

1. Miejski Społeczny Komitet ORMO w Wesołej, nr zespołu 364
2. 1975–1988
3. 1 j.a.; 0,01 m.b.
4. Korespondencja.
5. J. polski.
6. Zespół niezmikrofilmowany.
7. Spis zdawczo-odbiorczy.

### 442

1. Ochotnicza Straż Pożarna w Kałuszynie, nr zasobu 93
2. 1945–1949
3. 1 j.a.; 0,01 m.b.
4. Protokoły posiedzeń Zarządu.
5. J. polski.
6. Zespół niezmikrofilmowany.
7. Spis roboczy.

## 9.7. Nauka i oświata

### 443

1. Towarzystwo Burs i Stypendiów Koło w Jakubowie, nr zespołu 69
2. 1947
3. 2 j.a.; 0,01 m.b.
4. Protokoły zebrań, zarządzenia i okólniki, deklaracje członkowskie, zbiórki pieniężne.
5. J. polski.
6. Zespół niezmikrofilmowany.
7. Spis roboczy.

## 9.8. Sport

### 444

1. Robotnicze Stowarzyszenie Wychowania Fizycznego „Gwiazda” w Otwocku, nr zespołu 99
2. 1936–1937
3. 3 j.a.; 0,05 m.b.
4. Deklaracje przystąpienia do związku, zarządzenia, okólniki, biuletyny.
5. J. polski.
6. Zespół niezmikrofilmowany.
7. Spis roboczy.

## 9.9. Związki zawodowe

### 445

1. Związek Rzemieślników Żydów w Otwocku, nr zespołu 3
2. 1919–1932
3. 9 j.a.; 0,15 m.b.
4. Księgi protokołów, wykazy członków, skorowidze, księgi zgłoszeń o pożyczki, księgi kasowe.
5. J. polski, hebrajski.
6. Zespół niezmikrofilmowany.
7. Spis zdawczo-odbiorczy.

### 446

1. Związek Zawodowy Pracowników Miejskich miasta i uzdrowiska Otwocka, nr zespołu 101
2. 1930–1939
3. 20 j.a.; 0,15 m.b.
4. Akta Zrzeszenia Związku Zawodowego Pracowników Miejskich Rzeczypospolitej Polskiej, informacje o Walnym Zjeździe w 1934 r., bilans za 1936 r., preliminarz budżetowy na 1938 r.  
Akta własne: zawiadomienia o rejestracji związku, uroczystościach i zebraniach, bilanse i sprawozdania finansowe (1936–1938), rachunki, pokwitowania kwitariusze, sprawy interwencyjne, rejestry składek i potrąceń.  
Kasa Samopomocy Pracowników Miejskich: statut, korespondencja z Radą Nadzorczą w sprawie utworzenia Kasy i oprocentowania pożyczek, podania o pożyczki.
5. J. polski.
6. Zespół niezmikrofilmowany.
7. Inwentarz książkowy.

**447**

1. Związek Zawodowy Pracowników Samorządu Terytorialnego — Koło przy Zarządzie Miejskim w Kałuszynie, nr zespołu 92
2. 1945
3. 1 j.a.; 0,05 m.b.
4. Akta dotyczące spraw osobowych pracowników Zarządu, informacje o wznowieniu działalności i możliwości wstąpienia do związku, deklaracjach członkowskich i składkach.
5. J. polski.
6. Zespół niezmikrofilmowany.
7. Inwentarz książkowy.

**448**

1. Związek Zawodowy Pracowników Samorządu Terytorialnego i Użyteczności Publicznej — Oddział Powiatowy w Mińsku Mazowieckim, nr zespołu 72
2. 1945–1950
3. 11 j.a.; 0,10 m.b.
4. Okólniki, wytyczne, instrukcje, komunikaty, odezwy Zarządu Głównego, Zarządu Oddziału oraz Zarządu Okręgu, protokoły zebrań Zarządu, budżet, plany pracy i sprawozdania, deklaracje i wykazy członków, listy płacy poszczególnych zarządów gminnych, notatki ze Zjazdu Walnego.
5. J. polski.
6. Zespół niezmikrofilmowany.
7. Inwentarz książkowy.

**449**

1. Związek Zawodowy Pracowników Samorządu Terytorialnego i Użyteczności Publicznej — Koło w Falenicy, nr zespołu 106
2. 1945–1951
3. 17 j.a.; 0,15 m.b.
4. Okólniki, wytyczne, instrukcje, komunikaty, odezwy, uchwały Zarządu Głównego Centralnej Rady Związków Zawodowych, Zarządu Oddziału oraz Okręgu Warszawskiego, statut związku, regulamin działalności Komisji i Delegatów Socjalno-Ubezpieczeniowych, protokoły zebrań Koła w Falenicy oraz Oddziału Warszawskiego, protokoły Walnych Zgromadzeń, listy obecności, wykazy członków, deklaracje, podania o pożyczki, sprawozdania, kwestionariusze statystyczne.
5. J. polski.
6. Zespół niezmikrofilmowany.
7. Inwentarz książkowy.



**450**

1. Powiatowa Rada Związków Zawodowych powiatu warszawskiego Delegatura w Otwocku, nr zespołu 4
2. 1948–1949
3. 17 j.a.; 0,20 m.b.
4. Protokoły zebrań Delegatury, Związków Zawodowych, zarządzenia władz zwierzchnich, sprawy finansowe, sprawozdania z działalności, składy zarządów, tworzenie i likwidacja związków w zakładach pracy, wykazy członków, akcje propagandowe, materiały dotyczące Kongresu Związków Zawodowych w 1949 r., przydziały talonów na artykuły żywnościowe i przemysłowe.
5. J. polski.
6. Zespół niezmikrofilmowany.
7. Inwentarz książkowy.

## **10. Partie polityczne i podległe organizacje, ruchy społeczne**

### **10.1. Front Jedności Narodu**

#### **451**

1. Front Jedności Narodu Powiatowy Komitet w Rykach, nr zespołu 404
2. 1956–1975
3. 50 j.a.; 0,55 m.b.
4. Protokoły posiedzeń, plany pracy, sprawozdania, składy osobowe, czyny społeczne, Gromadzkie Rady Kobiet, Komisja ds. Dzieci i Młodzieży, Komisja Kultury Życia Codziennego, Komitet Budowy Lotniska w Dęblinie, Narodowy Fundusz Ochrony Zdrowia, Polski Komitet Pomocy Społecznej, Społeczne Komisje Pojednawcze, Społeczny Fundusz Budowy Szkół i Internatów, Społeczny Fundusz Budowy Szkół Tysiąclecia, samorząd mieszkańców, spotkania posłów i radnych z wyborcami, materiały wyborcze, obchody rocznic i świąt, „Fundusz Grunwaldzki”, „Biuletyn Informacyjny”, „Biblioteczka lektora”.
5. J. polski.
6. Zespół niezmiękofilmowany.
7. Inwentarz książkowy.

#### **452**

1. Front Jedności Narodu Powiatowy Komitet w Garwolinie, nr zespołu 511
2. 1958
3. 1 j.a.; 0,01 m.b.
4. Program wyborczy.
5. J. polski.
6. Zespół niezmiękofilmowany.
7. Spis roboczy.

#### **453**

1. Front Jedności Narodu Powiatowy Komitet w Otwocku, nr zespołu 422
2. 1969–1975
3. 13 j.a.; 0,10 m.b.
4. Plany pracy, statystyka, składy osobowe, Społeczne Komisje Pojednawcze i Sądy Społeczne, Powiatowa Rada Kobiet, materiały wyborcze, wybory, konkurs „Gminny Mistrz Gospodarności”.
5. J. polski.

6. Zespół niezmikrofilmowany.
7. Inwentarz książkowy.

#### 454

1. Front Jedności Narodowej Miejski Komitet w Sulejówku, nr zespołu 371
2. 1961–1983
3. 33 j.a.; 0,20 m.b.
4. Protokoły posiedzeń, sprawozdania, wykazy członków Frontu Jedności Narodu, Liga Kobiet, Rada Kobiet, Społeczne Komisje Pojednawcze, Zespół ds. Indywidualnej Profilaktyki Społecznej, Związek Bojowników o Wolność i Demokrację, Związek Inwalidów Wojennych PRL, samorząd mieszkańców, czyny społeczne, materiały dotyczące wyborów, obchody uroczystości, konkurs „Samorząd w służbie mieszkańców”, odznaczenia, biuletyny.
5. J. polski.
6. Zespół niezmikrofilmowany.
7. Inwentarz książkowy.

#### 455

1. Front Jedności Narodu Miejski Komitet w Ząbkach, nr zespołu 368
2. 1965–1983
3. 8 j.a.; 0,05 m.b.
4. Protokoły posiedzeń, sprawozdania, składy osobowe, Społeczne Komisje Pojednawcze, spotkania z kandydatami na radnych, listy kandydatów na radnych.
5. J. polski.
6. Zespół niezmikrofilmowany.
7. Inwentarz książkowy.

#### 456

1. Front Jedności Narodu Miejski Komitet w Wesołej, nr zespołu 362
2. [1954–1955] 1977–1982
3. 6 j.a.; 0,05 m.b.
4. Protokoły posiedzeń, plany, sprawozdania, ankiety personalne członków i składy osobowe, Komisja Indywidualnej Profilaktyki Społecznej, konkurs „Samorząd w służbie mieszkańców”, dyplomy i odznaczenia.
5. J. polski.
6. Zespół niezmikrofilmowany.
7. Inwentarz książkowy.

**457**

1. Front Jedności Narodu Gminny Komitet w Celestynowie, nr zespołu 473
2. 1973–1983
3. 4 j.a.; 0,05 m.b.
4. Protokoły posiedzeń, plany pracy, składy osobowe, konkurs „Mistrz Gospodarności”, kampania wyborcza, protokoły zebrań wiejskich.
5. J. polski.
6. Zespół niezmikrofilmowany.
7. Inwentarz książkowy.

**458**

1. Front Jedności Narodu Gminny Komitet w Halinowie, nr zespołu 394
2. 1973–1981
3. 4 j.a.; 0,05 m.b.
4. Protokoły posiedzeń, wykazy wiejskich komitetów, protokoły spotkań z wyborcami, wybory.
5. J. polski.
6. Zespół niezmikrofilmowany.
7. Inwentarz książkowy.

**459**

1. Front Jedności Narodu Gminny Komitet w Wiązownie, nr zespołu 380
2. 1978–1979
3. 1 j.a.; 0,01 m.b.
4. Protokoły zebrań mieszkańców wsi, skład osobowy.
5. J. polski.
6. Zespół niezmikrofilmowany.
7. Inwentarz książkowy.

**460**

1. Front Jedności Narodu Gromadzki Komitet w Groszkach Nowych, nr zespołu 521
2. 1955–1963
3. 1 j.a.; 0,01 m.b.
4. Protokoły zebrań, składy osobowe, plany pracy, sprawozdania z działalności.
5. J. polski.
6. Zespół niezmikrofilmowany.
7. Spis roboczy.

**461**

1. Front Jedności Narodu Gromadzki Komitet w Ostrówcju, nr zespołu 520
2. 1961–1965
3. 1 j.a.; 0,01 m.b.
4. Plany pracy, składy komitetów, protokoły zebrań przedwyborczych, realizacja postulatów.
5. J. polski.
6. Zespół niezmirofilmowany.
7. Spis roboczy.

**10.2. Patriotyczny Ruch Odrodzenia Narodowego****462**

1. Patriotyczny Ruch Odrodzenia Narodowego Gminna Rada w Halińowie, nr zespołu 393
2. 1982–1988
3. 3 j.a.; 0,05 m.b.
4. Protokoły posiedzeń, dane statystyczne, składy osobowe, sprawy dotyczące wyborów.
5. J. polski.
6. Zespół niezmirofilmowany.
7. Inwentarz książkowy.

**463**

1. Patriotyczny Ruch Odrodzenia Narodowego Gminna Rada w Celestynowie, nr zespołu 472
2. 1983–1989
3. 6 j.a.; 0,05 m.b.
4. Protokoły posiedzeń, uchwały, plany pracy, ankiety i ewidencja członków, wybory.
5. J. polski.
6. Zespół niezmirofilmowany.
7. Inwentarz książkowy.

**464**

1. Patriotyczny Ruch Odrodzenia Narodowego Gminna Rada w Wiązownie, nr zespołu 381
2. 1983–1985
3. 1 j.a.; 0,01 m.b.
4. Interwencje i korespondencja.
5. J. polski.

6. Zespół niezmirofilmowany.
7. Inwentarz książkowy.

### 465

1. Patriotyczny Ruch Odrodzenia Narodowego Miejski Komitet w Sulejówku, nr zespołu 370
2. 1982–1989
3. 6 j.a.; 0,10 m.b.
4. Protokoły posiedzeń, sprawozdania, Miejski Obywatelski Komitet Ocalenia Narodowego, wykazy członków, interwencje, materiały wyborcze.
5. J. polski.
6. Zespół niezmirofilmowany.
7. Inwentarz książkowy.

### 466

1. Patriotyczny Ruch Odrodzenia Narodowego Rada Miejska w Wesołej, nr zespołu 363
2. [1982–1983] 1986–1989
3. 3 j.a.; 0,05 m.b.
4. Protokoły posiedzeń, interwencje, zebrania sprawozdawczo-wyborcze, sprawy dotyczące wyborów.
5. J. polski.
6. Zespół niezmirofilmowany.
7. Inwentarz książkowy.

## 10.3. Związek Bojowników o Wolność i Demokrację

### 467

1. Związek Bojowników o Wolność i Demokrację Halinów, nr zespołu 396
2. 1974–1988
3. 4 j.a.; 0,03 m.b.
4. Protokoły, sprawozdania z zebrań, sprawozdania statystyczne, karty informacyjne o członkach i podopiecznych.
5. J. polski.
6. Zespół niezmirofilmowany.
7. Spis zdawczo-odbiorczy.

### 468

1. Związek Bojowników o Wolność i Demokrację Koło w Wiązownie, nr zespołu 526
2. 1979–1990

3. 1 j.a.; 0,01 m.b.
4. Kronika Koła Związku Bojowników o Wolność i Demokrację w Wią-  
zownie.
5. J. polski.
6. Zespół niezmikrofilmowany.
7. Spis zdawczo-odbiorczy.

## 11. Instytucje nauki i oświaty

### 11.1. Instytucje badawcze i naukowe

#### 469

1. Instytut Badań Jądrowych w Otwocku Świerku, nr zespołu 484
2. 1955–1982 [1983–1990]
3. 2089 j.a.; 25,60 m.b.
4. Regulamin pracy, zbiór aktów normatywnych własnej jednostki, plany i sprawozdania roczne, analizy działalności, prace naukowo-badawcze, współpraca z zagranicą, zasady wynagradzania, cennik usług, regulaminy i schematy organizacyjne, statuty, zakresy działania, protokoły z posiedzeń Kolegium IBJ i Dyrekcji, protokoły z narad, sprawozdania z wyjazdów służbowych, udział w międzynarodowych konferencjach, patenty i wynalazczość,
5. J. polski.
6. Zespół niezmikrofilmowany.
7. Spis zdawczo-odbiorczy.

#### 470

1. Przemysłowy Instytut Maszyn Budowlanych w Kobyłce, nr zespołu 461
2. 1956–1982
3. 1782 j.a.; 20,20 m.b.
4. Centralne Biuro Konstrukcji Urządzeń Budowlanych w Warszawie 1956–1972 — bilanse, sprawozdania finansowe, opracowania naukowe. Zakład Doświadczalny Maszyn Budowlanych i Drogowych w Kobyłce 1968–1977 — plany, protokoły pokontrolne, regulaminy, sprawozdania z działalności i finansowe, protokoły z narad, opracowania naukowe, zarządzenia, sprawozdania z wyjazdów służbowych, dokumentacja konstrukcyjna, dokumentacja technologiczna. Przemysłowy Instytut Maszyn Budowlanych 1977–1995 — Rada Naukowa, plany, sprawozdania z działalności, sprawy finansowe, prace naukowo-badawcze, kontrole, regulaminy wynagradzania, dokumentacja konstrukcyjna, dokumentacja technologiczna
5. J. polski, rosyjski, angielski.
6. Zespół niezmikrofilmowany.
7. Inwentarz książkowy.

#### 471

1. Centralny Ośrodek Badawczo-Rozwojowy Przemysłu Stolarski Budowlanej „STOLBUD” w Wołominie, nr zespołu 485
2. [1927–1961] 1962–2004



3. 670 j.a.; 9,10 m.b.
4. Zakłady Stolarki Budowlanej Biuro Konstrukcyjne, przekształcone w Biuro Konstrukcyjno-Technologiczne Przemysłu Stolarki Budowlanej z siedzibą w Warszawie [1959–1964] 1964–1971: bilanse, kontrole, akta osobowe, analiza działalności, plany techniczno-ekonomiczne.  
Zjednoczone Zakłady Stolarki Budowlanej Zakład Badań i Doświadczeń w Warszawie [1959–1961] 1962–1968, przeniesione do Wołomina 1962–1971: plany rzeczowo-finansowe, plany kosztów, sprawozdania z działalności, sprawozdania inwestycyjne, kontrole, akta osobowe.  
Biuro Projektów Przemysłu Stolarki Budowlanej w Wołominie 1970–1971: bilans, plany techniczno-ekonomiczne, protokół zdawczo-odbiorczy przekazania zakładu.  
Centralny Ośrodek Badawczo-Rozwojowy Przemysłu Stolarki Budowlanej w Wołominie [1927, 1934, 1942, 1945, 1948–1961] 1962–2003: statuty, regulaminy, zarządzenia, polecenia służbowe i pisma okólne dyrektora, plany inwestycyjne, plany techniczno-ekonomiczne, sprawozdania z działalności, bilanse, kontrole, akta osobowe, opinie i uwagi do norm, opracowania naukowe, dokumentacja techniczna dotycząca budowy obiektów stolarki budowlanej, Biuletyn Informacyjny.
5. J. polski.
6. Zespół niezmikrofilmowany.
7. Spis zdawczo-odbiorczy.

## 472

1. Instytut Problemów Jądrowych im. Andrzeja Sołtana Otwock Świerk, nr zespołu 518
2. 1983–1986
3. 46 j.a.; 0,45 m.b.
4. Plany, sprawozdania finansowe dotyczące zatrudnienia i wynagrodzeń, analizy działalności, dokumenty dotyczące podziału majątku Instytutu Badań Jądrowych, współpraca z zagranicą.
5. J. polski.
6. Zespół niezmikrofilmowany.
7. Spis zdawczo-odbiorczy.

## 473

1. Ośrodek Badawczo-Rozwojowy Izotopów Otwock Świerk, nr zespołu 539
2. 1989–1996
3. 103 j.a.; 1,00 m.b.

4. Protokoły z posiedzeń rady naukowej, zarządzenia dyrektora, sprawozdania z działalności, plany badawczo-rozwojowe, opracowania naukowe.
5. J. polski.
6. Zespół niezmiękfilmowany.
7. Spis zdawczo-odbiorczy.

#### 474

1. Ośrodek Badawczo-Rozwojowy Izotopów POLATOM Otwock Świerk, nr zespołu 540
2. [1989] 1997–2006 [2007]
3. 154 j.a.; 2,320 m.b.
4. Protokoły z posiedzeń rady naukowej, statut, regulaminy organizacyjne, ewidencja pieczęci, zarządzenia dyrektora, sprawozdania z działalności naukowo-badawczej, plan prac naukowo-badawczych i rozwojowych — wykorzystanie wyników prac, wykazy publikacji, protokoły zdawczo-odbiorcze w sprawie przekazania odbioru wyników pracy objętej planem prac naukowo badawczych, współpraca naukowa, sprawozdania z wyjazdów służbowych, realizacja projektów celowych, oceny dorobku naukowego, kontrole, kontrakty handlowe.
5. J. polski.
6. Zespół niezmiękfilmowany
7. Spis zdawczo-odbiorczy.

#### 475

1. Instytut Energii Atomowej Otwock Świerk, nr zespołu 541
2. 1983–1988, 2006–2011
3. 405 j.a.; 3,50 m.b.
4. Ośrodek Reaktorów i Produkcji Izotopów 1983–1988 - opracowania naukowe.  
Ośrodek Radioizotopów POLATOM [2006] 2007–2011 — statut, regulamin organizacyjny, zarządzenia i pisma okólne dyrektora, sprawozdania z wyjazdów zagranicznych, kontrole, opracowania naukowe.
5. J. polski.
6. Zespół niezmiękfilmowany.
7. Spis zdawczo-odbiorczy.

## 11.2. Szkolnictwo

### 11.2.1. Szkoły podstawowe i powszechne

#### 476

1. Szkoła Podstawowa nr 1 im. Władysława Reymonta w Otwocku, nr zespołu 482
2. 1918–1945
3. 26 j.a.; 0,65 m.b.
4. Arkusze ocen, zeszyt lekcyjny klasy VII z roku szkolnego 1944/1945.
5. J. polski, niemiecki.
6. Zespół niezmikrofilmowany.
7. Spis zdawczo-odbiorczy.

#### 477

1. Publiczna Szkoła Powszechna w Halinowie, nr zespołu 525
2. 1921–1959
3. 11 j.a.; 0,40 m.b.
4. Księgi ocen uczniów z Dwuklasowej Publicznej Szkoły Powszechnej (1921–1932), Pięcioklasowej Publicznej Szkoły Powszechnej (1932–1938), Publicznej Szkoły Powszechnej III stopnia (1938–1945), Publicznej Szkoły Powszechnej w Halinowie (1945–1959).
5. J. polski, niemiecki.
6. Zespół niezmikrofilmowany.
7. Protokół zdawczo-odbiorczy.

#### 478

1. Publiczna Szkoła Powszechna w Długiej Szlacheckiej, nr zespołu 524
2. 1946–1958
3. 1 j.a.; 0,02 m.b.
4. Arkusze ocen dzieci urodzonych w latach 1931–1944.
5. J. polski.
6. Zespół niezmikrofilmowany.
7. Protokół zdawczo-odbiorczy.

#### 479

1. Ośrodek Szkolno-Wychowawczy dla Dzieci Niesłyszących i Słabosłyszących w Otwocku, nr zespołu 490
2. [1946] 1949–1986
3. 44 j.a.; 0,80 m.b.
4. Orzeczenie o utworzeniu szkoły, plany pracy, preliminarze budżetowe, bilanse, sprawozdania, kontrole, protokoły posiedzeń Rady

Pedagogicznej, sprawy dotyczące nieruchomości, książki meldunkowe, księga uczniów.

5. J. polski.
6. Zespól niezmirofilmowany.
7. Spis zdawczo-odbiorczy.

### 480

1. Gminny Zespól Ekonomiczno-Administracyjny Szkół w Halinowie, nr zespołu 463
2. 1975–2000
3. 83 j.a.; 1,20 m.b.
4. Organizacja szkół i przedszkoli, regulaminy organizacyjne, instrukcje, plany, sprawozdania, bilanse, kontrole.
5. J. polski.
6. Zespól niezmirofilmowany.
7. Spis zdawczo-odbiorczy.

#### 11.2.2. Szkoły zawodowe

### 481

1. Szkoła Handlowo-Przemysłowa w Mińsku Mazowieckim, nr zespołu 195
2. 1931–1934
3. 1 j.a.; 0,01 m.b.
4. Katalog główny.
5. J. polski.
6. Zespól niezmirofilmowany.
7. Spis roboczy.

### 482

1. Średnia Szkoła Rolnicza w Łukowcu, nr zespołu 18
2. 1945–1950
3. 17 j.a.; 0,08 m.b.
4. Protokoły posiedzeń, preliminarze budżetowe, sprawozdania z pracy i uroczystości szkolnych, arkusze ocen i świadectwa szkolne, historia powstania ośrodka rolniczego w Łukowcu i zorganizowanej przy nim szkoły rolniczej, inwentarz gospodarstwa rolnego, protokoły wizytacji, likwidacja szkoły.
5. J. polski.
6. Zespól niezmirofilmowany.
7. Inwentarz książkowy.

**483**

1. Średnia Szkoła Rolnicza w Niedziałce, nr zespołu 19
2. 1945–1950
3. 14 j.a.; 0,07 m.b.
4. Protokoły posiedzeń, plany pracy, statystyka szkolna i gospodarcza, ewidencja uczniów, dane personalne, arkusze ocen i odpisy świadectw, prace egzaminacyjne, sprawozdania z zajęć świetlicowych i uroczystości szkolnych, historia pól i inwentura gospodarstwa szkolnego.
5. J. polski.
6. Zespół niezmikrofilmowany.
7. Inwentarz książkowy.

**484**

1. Średnia Szkoła Rolnicza w Rudzienku, nr zespołu 17
2. 1946–1949
3. 6 j.a.; 0,04 m.b.
4. Organizacja nauczania, programy szkolne, arkusze ocen uczniów, statystyka i sprawozdawczość, inwentura gospodarstwa rolnego.
5. J. polski.
6. Zespół niezmikrofilmowany.
7. Inwentarz książkowy.

**485**

1. Zespół Szkół nr 2 im. Marii Skłodowskiej-Curie w Otwocku, nr zespołu 517
2. 1963–1981
3. 30 j.a.; 0,50 m.b.
4. Technikum Nukleonczne 1963–1979: schemat organizacyjny, zarządzenia dyrektora, protokoły posiedzeń Rady Pedagogicznej, plany dydaktyczno-wychowawcze, sprawozdania z taboru samochodowego, protokoły posiedzeń komitetu rodzicielskiego, protokoły pokontrolne.  
Zespół Szkół Zawodowych Doksztalcających 1969–1978: protokoły posiedzeń Rady Pedagogicznej.  
Zespół Szkół Zawodowych 1974–1981: zarządzenia dyrektora, protokoły posiedzeń Rad Pedagogicznych, arkusze organizacyjne, sprawozdanie z działalności Brygady Remontowo Budowlanej, protokoły z kontroli.
5. J. polski.
6. Zespół niezmikrofilmowany.
7. Protokół zdawczo-odbiorczy.

### 11.2.3. Szkoły średnie

#### 486

1. Państwowe Gimnazjum Administracyjno-Handlowe w Otwocku, nr zespołu 505
2. 1928–1950
3. 15 j.a.; 0,20 m.b.
4. Miejskie Koedukacyjne Uzdrowskowie Gimnazjum Kupieckie 1928–1949: katalogi ocen, protokoły z egzaminów oraz prace egzaminacyjne, świadectwa ukończenia szkoły, akta uczniów.  
Miejskie Koedukacyjne Gimnazjum Handlowe 1947–1949: katalogi ocen, świadectwa ukończenia szkoły.  
Państwowe Gimnazjum Handlowe [1933] 1949–1950 [1954]: protokoły z egzaminu kwalifikacyjnego, świadectwa ukończenia szkoły, akta uczniów.
5. J. polski, niemiecki.
6. Zespół niezmiękofilmowany.
7. Spis zdawczo-odbiorczy.

#### 487

1. Państwowe Liceum Administracyjno-Handlowe I stopnia w Otwocku, nr zespołu 507
2. 1928–1954
3. 8 j.a.; 0,19 m.b.
4. Katalogi klasyfikacyjne z lat 1948–1951 Miejskiego Koedukacyjnego Liceum Administracyjno-Handlowego w Otwocku, Miejskiego Koedukacyjnego Liceum Administracyjno-Handlowego I stopnia w Otwocku, Miejskiego Liceum Administracyjno-Handlowego I stopnia w Otwocku, świadectwa szkolne, akta uczniów.
5. J. polski, niemiecki.
6. Zespół niezmiękofilmowany.
7. Spis zdawczo-odbiorczy.

#### 488

1. Państwowe Technikum Administracyjno-Handlowe w Otwocku, nr zespołu 506
2. 1943–1952
3. 2 j.a.; 0,10 m.b.
4. Katalogi klasyfikacyjne, akta ucznia.
5. J. polski.
6. Zespół niezmiękofilmowany.
7. Spis zdawczo-odbiorczy.

**489**

1. Państwowa Szkoła Ogólnokształcąca Stopnia Podstawowego i Licealnego w Sulejówku, nr zespołu 533
2. 1944–1953
3. 126 j.a.; 1,20 m.b.
4. Gimnazjum Ogólnokształcące Spółdzielni Nauczycielskiej w Sulejówku (Wola Grzybowska), sygn. 1–6, z lat 1944–1945 — księga główna, dzienniki lekcyjne.  
VIII Państwowe Liceum i Gimnazjum Ogólnokształcące im Króla Władysława IV w Warszawie — filia w Sulejówku, sygn. 7–50, z lat 1945–1948 katalogi główne i okresowe, oceny okresowe, świadectwa szkolone Gimnazjum, dzienniki lekcyjne.  
Samorządowa Szkoła Ogólnokształcąca Stopnia Licealnego w Sulejówku, sygn. 51–65, z lat 1948–1949 — katalogi główne i okresowe, dzienniki lekcyjne.  
Państwowa Szkoła Ogólnokształcąca Stopnia Podstawowego i Licealnego w Sulejówku, sygn. 66–126 z lat 1949–1953 — katalogi główne i okresowe, katalogi klasyfikacyjne, dzienniki lekcyjne, świadectwa dojrzałości i protokoły z egzaminów dojrzałości, świadectwa ukończenia gimnazjum i szkolne.
5. J. polski.
6. Zespół niezmikrofilmowany.
7. Spis zdawczo-odbiorczy.

**11.3. Archiwa****490**

1. Powiatowe Archiwum Państwowe w Otwocku, nr zespołu 26
2. [1952] 1954–1974 [1977]
3. 173 j.a.; 0,74 m.b.
4. Organizacja własnej jednostki, normatywy kancelaryjne, plany i sprawozdania, ewidencja archiwów zakładowych, kontrole zewnętrzne, opiniowanie wykazów akt, wnioski na brakowanie akt, przyjmowanie materiałów archiwalnych z instytucji krajowych i przekazywanie do tych instytucji, scalenie i rozmieszczenie państwowego zasobu archiwalnego, spis zespołów, wnioski na brakowanie zespołów archiwalnych, teczki instytucji pod specjalnym nadzorem i teczki instytucji nie pozostających pod specjalnym nadzorem.
5. J. polski.
6. Zespół niezmikrofilmowany.
7. Inwentarz książkowy, spis roboczy.

## **12. Instytucje kultury**

### **12.1. Teatry**

#### **491**

1. Amatorski Teatr Miejski w Otwocku, nr zespołu 535
2. 1993–1997
3. 8 j.a.; 0,10 m.b.
4. Regulaminy, plany finansowe, sprawozdania statystyczne, dzienniki placówki kulturalno-oświatowej, informacje o działalności Amatorskiego Teatru.
5. J. polski.
6. Zespół niezmiękrofilmowany.
7. Spis zdawczo-odbiorczy.

### **12. 2. Domy i ośrodki kultury**

#### **492**

1. Powiatowy Młodzieżowy Dom Kultury im. Michała Elwiro Andriolego w Otwocku, nr zespołu 534
2. 1964–1966
3. 2 j.a.; 0,02 m.b.
4. Ogród Jordanowski z 1964 — sprawozdanie z działalności. Dom Harcerza z 1966 — akt erekcyjny.
5. J. polski.
6. Zespół niezmiękrofilmowany.
7. Spis zdawczo-odbiorczy.

#### **493**

1. Powiatowy Dom Kultury w Otwocku, nr zespołu 536
2. 1971–1975
3. 3 j.a.; 0,05 m.b.
4. Statut, regulaminy, sprawozdania statystyczne.
5. J. polski.
6. Zespół niezmiękrofilmowany.
7. Spis zdawczo-odbiorczy.

#### **494**

1. Miejski Ośrodek Kultury w Otwocku, nr zespołu 537
2. [1972] 1975–1997
3. 34 j.a.; 0,30 m.b.
4. Statut, regulaminy, zarządzenia, sprawozdania, dokumentacja imprez, dzienniki placówki kulturalno-oświatowej.



5. J. polski.
6. Zespół niezmikrofilmowany.
7. Spis zdawczo-odbiorczy.

## 13. Instytucje ochrony zdrowia i opieki społecznej

### 495

1. Schronisko dla Nauczycielek w Zielonce, nr zespołu 354
2. 1884–1952
3. 55 j.a.; 1,10 m.b.
4. Kwestionariusz ofiar na budowę schroniska, podania o przyjęcie do schroniska, spis pensjonariuszek, kwitariusze opłat, jadłospis, księga raportowa z lat 1938–1942, dowody magazynowe i finansowe, historia schroniska.
5. J. polski.
6. Zespół niezmikrofilmowany.
7. Spis roboczy.

### 496

1. Sanatorium imieniem Okulicza w Otwocku, nr zespołu 103
2. 1926–1927
3. 3 j.a.; 0,05 m.b.
4. Dowody kasowe Komitetu Budowy Sanatorium im. S. Okulicza.
5. J. polski.
6. Zespół niezmikrofilmowany.
7. Spis roboczy.

### 497

1. Zakład Opiekuńczy dla Dzieci Gruźliczych w Otwocku, nr zespołu 100
2. 1928–1929
3. 2 j.a.; 0,01 m.b.
4. Sprawy finansowe.
5. J. polski.
6. Zespół niezmikrofilmowany.
7. Spis roboczy.

### 498

1. Wojewódzki Szpital dla Nerwowo i Psychiczenie Chorych „Drewnica” w Ząbkach, nr zespołu 323
2. 1935–1988
3. 878 j.a.; 9,70 m.b.
4. Warszawskie Towarzystwo Pomocy Lekarskiej i Opieki Nad Psychiczenie Chorymi i Nerwowo Chorymi do 1948 r. — informacja o działalności Towarzystwa, historie chorób, ewidencja chorych. Miejski Szpital Psychiczny w Drewnicy 1948–1953 — historie chorób, sprawozdania o stanie pacjentów, skorowidz chorych.

Państwowy Szpital dla Nerwowo i Psychicznie Chorych w Drewnicy 1953–1964 — zarządzenia wewnętrzne dyrektora, sprawozdania z działalności, sprawozdania o stanie pacjentów i ruchu chorych, kontrole zewnętrzne, skargi i wnioski, sprawy dotyczące zatrudnienia, odnaczenia, bilanse, historie chorób, tabele statystyczne, księgi przyjęć, ruch chorych.

Szpital Miejski dla Nerwowo i Psychicznie Chorych „Drewnica” 1965–1978 — statut, regulaminy i instrukcje, zarządzenia wewnętrzne dyrektora, plany rzeczowo-finansowe, sprawozdania o stanie chorych, działalności i ruchu chorych, bilanse, kontrole zewnętrzne, sprawy dotyczące zatrudnienia., bilanse, skargi, ewidencja chorych, historie chorób.

Szpital dla Nerwowo i Psychicznie Chorych 1979–1982 — zarządzenia wewnętrzne dyrektora, plany rzeczowo-finansowe, sprawozdania o stanie chorych, działalności i ruchu chorych, bilanse, kontrole zewnętrzne, sprawy dotyczące zatrudnienia, kontrole zewnętrzne, bilanse, likwidacja cmentarza szpitalnego, rejestry pacjentów, historie chorób.

5. J. polski, niemiecki.
6. Zespół niezmikrofilmowany.
7. Spis zdawczo-odbiorczy.

## 499

1. Polski Komitet Opiekuńczy powiat warszawski Delegatura w Falenicy, nr zespołu 309
2. 1938–1944 [1949]
3. 61 j.a.; 0,45 m.b.
4. Gminny Komitet Samopomocy Społecznej 1938–1941: protokoły posiedzeń, sprawozdania z działalności, sprawy finansowe, wykazy podopiecznych.  
Rada Główna Opiekuńcza Delegatura w Falenicy 1941–1944: okólniki i zarządzenia władz zwierzchnich, protokoły posiedzeń, sprawozdania z działalności, kontrole, sprawy finansowe, sprawy organizacyjne, ewidencja podopiecznych, rozdział odzieży i żywności, wysyłka paczek dla jeńców polskich, opieka nad dziećmi, zbiórki pieniężne, stany magazynowe, sprawy personalne pracowników.
5. J. polski.
6. Zespół niezmikrofilmowany.
7. Inwentarz książkowy.

**500**

1. Polski Komitet Opiekuńczy powiat warszawski Delegatura w Otwocku, nr zespołu 310
2. [1938] 1941–1945 [1948]
3. 52 j.a.; 0,84 m.b.
4. Komitet Samopomocy Społecznej w Otwocku 1938–1941: protokoły posiedzeń, sprawy finansowe, podania o pomoc.  
Polski Komitet Opiekuńczy 1941–1949: ogólniki i zarządzenia władz zwierzchnich, protokoły posiedzeń Zarządu i sekcji, budżety, sprawy finansowe, księgi magazynowe, wykazy rodzin rezerwistów, dożywianie dzieci, bezrobotni, podania o pomoc, opis monograficzny Otwocka oraz dane statystyczne na dzień 1 lutego 1944 r.
5. J. polski, niemiecki.
6. Zespół niezmikrofilmowany.
7. Inwentarz książkowy, spis roboczy.

**501**

1. Powiatowy Komitet Opieki Społecznej w Mińsku Mazowieckim, nr zespołu 83
2. 1941–1949
3. 235 j.a.; 0,96 m.b.
4. Delegatura Polskiego Komitetu Opiekuńczego 1941–1943: statut, zarządzenia RGO, sprawozdania z działalności, dziennik korespondencyjny, wykazy podopiecznych.  
Powiatowy Komitet Opieki Społecznej 1944–1949:  
Referat Ogólny: zarządzenia władz zwierzchnich, protokoły narad, sprawozdania z działalności, sprawy pracownicze, ewidencja gminnych komitetów opieki, sprawy dotyczące likwidacji.  
Referat Organizacyjno-Inspekcyjny: zarządzenia władz zwierzchnich, sprawozdania z działalności, akta dotyczące lustracji, akta gminnych komitetów opieki społecznej w tym ewidencja podopiecznych, składy osobowe komitetów, przedszkola.  
Referat Finansowo-Gospodarczy: preliminarze budżetowe, sprawozdania finansowe, raporty magazynowe.  
Referat Opiekuńczy: wykazy podopiecznych, podania o przyznanie artykułów żywnościowych i odzieży, zapomogi, kolonie i półkolonie, sprawozdania z prowadzonych akcji własnych i jednostek podległych, sprawozdania z działalności kuchni ludowych.
5. J. polski.
6. Zespół niezmikrofilmowany.
7. Inwentarz książkowy, spis roboczy.

**502**

1. Gminny Komitet Opieki Społecznej w Mińsku Mazowieckim, nr zespołu 62
2. 1941–1949
3. 36 j.a.; 0,19 m.b.
4. Delegatura Polskiego Komitetu Opiekuńczego w Mińsku Mazowieckim 1941–1944: okólniki własne, sprawozdania z działalności, ewidencja wysiedleńców zamieszkałych w Mińsku Mazowieckim, wykaz osób przebywających na przymusowych robotach w 1943 r., listy wydanych posiłków.  
Gminny Komitet Opieki Społecznej w Mińsku Mazowieckim 1944–1949: zarządzenia władz zwierzchnich, sprawozdania z działalności, korespondencja w sprawach udzielania pomocy inwalidom i repatriantom, ewidencja podopiecznych, wykazy wydanych artykułów, wykazy wydanych posiłków, sprawozdania z akcji zimowej, walka z żebractwem.
5. J. polski.
6. Zespół niezmikrofilmowany.
7. Inwentarz książkowy.

**503**

1. Gminny Komitet Opieki Społecznej w Falenicy, nr zespołu 105
2. [1941–1943] 1945–1949
3. 36 j.a.; 0,32 m.b.
4. Zarządzenia władz zwierzchnich, protokoły zebrań, sprawozdania z działalności, sprawy personalne pracowników, pisma dotyczące spraw organizacyjnych, sprawy powracających z obozów, robót oraz niewoli, rejestracja podopiecznych, zażalenia podopiecznych, akcje podejmowane przez komitet, magazyn, dowody księgowe, wykazy szkód wojennych.
5. J. polski.
6. Zespół niezmikrofilmowany.
7. Inwentarz książkowy, spis roboczy.

**504**

1. Miejski Komitet Opieki Społecznej w Otwocku, nr zespołu 88
2. [1944] 1945–1949
3. 64 j.a.; 0,83 m.b.
4. Protokoły posiedzeń Zarządu, budżet, sprawozdania miesięczne z działalności, akta dotyczące likwidacji, sprawy finansowe, podania podopiecznych, pomoc zimowa, pomoc z „Don Suisse”, półkolonie, kuchnie ludowe, dowody magazynowe i finansowe walka z żebractwem.
5. J. polski.

6. Zespół niezmikrofilmowany.
7. Inwentarz książkowy.

### 505

1. Gminny Komitet Opieki Społecznej w Rudzienku, nr zespołu 108
2. 1945–1949
3. 10 j.a.; 0,02 m.b.
4. Zarządzenia i okólniki władz zwierzchnich, protokoły zebrań, bilans, sprawozdania z działalności, wykazy członków Zarządu, podania o udzielenie zapomóg, sprawozdania z półkolonii, pomocy zimowej i kuchni ludowej.
5. J. polski.
6. Zespół niezmikrofilmowany.
7. Inwentarz książkowy.

### 506

1. Gminny Komitet Opieki Społecznej w Jakubowie, nr zespołu 68
2. 1947–1948
3. 7 j.a.; 0,03 m.b.
4. Zarządzenia władz zwierzchnich, protokoły posiedzeń Zarządu, ewidencja podopiecznych, podania o zapomogi, miesięczne sprawozdania z akcji opiekuńczej.
5. J. polski.
6. Zespół niezmikrofilmowany.
7. Inwentarz książkowy.

### 507

1. Prewentorium dla Dzieci Gruźliczych Towarzystwa Opieki Zdrowotnej w Otwocku, nr zespołu 272
2. 1947–1953
3. 26 j.a.; 0,25 m.b.
4. Sprawozdawczość, płace, podatki od wynagrodzeń, ruch chorych, gospodarka materiałowa, dowody księgowe.
5. J. polski.
6. Zespół niezmikrofilmowany.
7. Spis roboczy.

### 508

1. Gminny Komitet Opieki Społecznej w Siennicy, nr zespołu 63
2. 1948–1949
3. 9 j.a.; 0,03 m.b.
4. Sprawozdania z działalności, pisma władz zwierzchnich dotyczące pomocy zimowej, przydziału odzieży i walki z włóczęgostwem,

ewidencja podopiecznych, sprawozdania z akcji zimowej, działalność kuchni ludowej.

5. J. polski.
6. Zespół niezmikrofilmowany.
7. Inwentarz książkowy.

## 509

1. Dom Opieki dla Dorosłych w Kątach Zdroju, nr zespołu 109
2. 1948–1952
3. 9 j.a.; 0,11 m.b.
4. Rejestr gospodarczy, protokoły gospodarstwa przyzakładowego, protokoły kontroli, sprawy dotyczące inwestycji i zaopatrzenia, wykazy pensjonariuszy, karty wyposażenia osobistego pensjonariuszy.
5. J. polski.
6. Zespół niezmikrofilmowany.
7. Spis roboczy.

## 14. Zbiory

### 510

1. Zbiór rodziny Ciecierskich, nr zespołu 474
2. 1750–1954
3. 109 j.a.; 0,20 m.b.
4. Akt urodzenia Marii Jadwigi Ciecierskiej (1854), protest Kolegium Pijarów w Chełmie (1750) w sprawie spornej o grunt w Horodyszczach dzierżawiony od Antoniego Pokotyńskiego, akta notarialne, umowy przyrzeczenia sprzedaży działek oraz plany podziału majątku ziemskiego Dobra Mińsk i majątków Pohulanka A, B, C, D, parcelacja, powojenne świadectwa hipoteczne zawierające aktualne dane o właścicielach dóbr ziemskich Pohulanka A, B, C, D.
5. J. polski, rosyjski, łąciński, francuski, niemiecki, angielski.
6. Zespół niezmikrofilmowany.
7. Inwentarz książkowy, indeks rzeczowy, indeks osobowy, indeks geograficzny.

### 511

1. Zbiór map i planów, nr zespołu 504
2. 1864–1969
3. 37 j.a.; 0,00 m.b.
4. Plany: terenów włączonych do Spółki Wodnej w Zielonce, majątków w Barczącej, Huty Mińsk lit. A, Mińsk Pohulanka D, Marianka (wydzielonego z dóbr Kozłów), willi wydzielonych z dóbr Wille Otwockie, folwarku Pogorzela, Żaków (Wola Żakowska), parku Stara Wieś, gruntów wieczysto-dzierżawnych w Kątach Goździejewskich, parcelacji Dóbr Ziemskich Klepikówka, Willi Wesoła, Dóbr Ziemskich Nowy Rembertów, sytuacyjne domów strażnika przy ulicy Warszawa Lublin z lat 1939–1944. Obmiar pomiaru gruntów w kolonii Magenta, mapa powiatu Ryki.
5. J. polski, rosyjski.
6. Zespół niezmikrofilmowany.
7. Spis zdawczo-odbiorczy.

### 512

1. Zbiór Teresy Kołowczyc, nr zespołu 459
2. [1865, 1890] 1900–1991
3. 326 j.a.; 0,05 m.b.
4. Dokumenty biograficzne, dokumenty dotyczące stanu majątkowego rodziny, korespondencja prywatna i urzędowa, fotografie, broszury, wycinki prasowe, varia.
5. J. polski, rosyjski, niemiecki.



6. Zespół niezmikrofilmowany.
7. Inwentarz książkowy, indeks rzeczowy, indeks osobowy, indeks geograficzny.

### 513

1. Zbiór Haliny Karczewskiej Zasadzińskiej, nr zespołu 456
2. 1910–1973
3. 47 j.a.; 0,00 m.b.
4. Dokumenty biograficzne, świadectwa szkolne, dokumenty legitymacyjne, korespondencja prywatna, fotografie.
5. J. polski, niemiecki.
6. Zespół niezmikrofilmowany.
7. Inwentarz książkowy, indeks osobowy.

### 514

1. Zbiór dokumentów tożsamości, nr zespołu 481
2. 1911–1942
3. 101 j.a.; 0,10 m.b.
4. Paspzorty, dowody osobiste, legitymacje, karty rozpoznawcze osób urodzonych w drugiej połowie XIX i na początku XX w., którym dowody tożsamości wydawały w latach 1911–1942 różne organa administracji, np. niemiecka policja, starosta lubelski, komisariat kielecki itd. (w większości są to dokumenty osób, których ostatnim miejscem zamieszkania był Otwock).
5. J. polski, rosyjski.
6. Zespół niezmikrofilmowany.
7. Spis zdawczo-odbiorczy.

### 515

1. Zbiór materiałów oświatowych, nr zespołu 488
2. [1946] 1949–1986
3. 44 j.a.; 0,80 m.b.
4. Dokumenty osób związanych bezpośrednio lub pośrednio z oświatą (nauczycieli szkół powszechnych, kierowników i wychowawców przedszkoli, pracowników Państwowych Domów Dziecka), zaświadczenia zastępcze o ukończeniu szkoły. Najliczniejsze są jednostki dotyczące nauczycieli (bardzo różnorodny materiał — zaświadczenia, świadectwa, życiorysy, wykazy, korespondencja, umowy, podania, sprawy emerytalne, arkusze spostrzeżeń, pracowników przedszkoli i domów dziecka (podania o pracę oraz załączniki do nich), zaświadczenia zastępcze o ukończeniu szkoły zawierają podanie o jego wydanie wraz z załącznikami.
5. J. polski.

6. Zespół niezmikrofilmowany.
7. Inwentarz książkowy, indeks rzeczowy, indeks osobowy.

## 516

1. Zbiór druków ulotnych z wyborów, nr zespołu 508
2. 1990–2011
3. 158 j.a.; 0,00 m.b.
4. Wybory do Sejmu i Senatu 1991, 1993, 2001, 2005, 2007 — obwieszczenia, plakaty i ulotki.  
Wybory Samorządowe 1990, 1992, 1997, 1994, 1997, 1998, 2000, 2006, 2010, 2011 — obwieszczenia, plakaty i ulotki.  
Wybory na Prezydenta Rzeczypospolitej Polskiej 1995, 2000, 2010 — obwieszczenia, plakaty, ulotki.  
Wybory do parlamentu Europejskiego 2004 — obwieszczenia, informacje o sposobie głosowania.  
Referendum w sprawie Wejścia do Unii Europejskiej 2003 — obwieszczenie.
5. J. polski.
6. Zespół niezmikrofilmowany.
7. Spis zdawczo-odbiorczy, spis roboczy, indeks osobowy, indeks rzeczowy.

## Wykaz alfabetyczny nazw zespołów

- Akta gminy Cegłów powiat miński 92
- Akta gminy Chrościce powiat miński 93
- Akta gminy Czarnogłów powiat miński 94
- Akta gminy Dębe Wielkie powiat miński 95
- Akta gminy Glinianka powiat miński 96
- Akta gminy Górzno powiat garwoliński 72
- Akta gminy Irena powiat garwoliński 73
- Akta gminy Iwowe powiat miński 97
- Akta gminy Jakubów powiat miński 98
- Akta gminy Jeruzal powiat miński 99
- Akta gminy Karczew powiat warszawski 110
- Akta gminy Kłoczew powiat garwoliński 74
- Akta gminy Kołbiel powiat miński 100
- Akta gminy Kuflew powiat miński 101
- Akta gminy Latowicz powiat miński 102
- Akta gminy Letnisko-Falenica miński 111
- Akta gminy Ładzyń powiat miński 103
- Akta gminy Łaskarzew-Osada powiat garwoliński 75
- Akta gminy Łaskarzew-wieś powiat garwoliński 76
- Akta gminy Maciejowice powiat garwoliński 77
- Akta gminy Miastków Kościelny powiat garwoliński 78
- Akta gminy Mienia powiat miński 104
- Akta gminy Mińsk Mazowiecki 105
- Akta gminy Osieck powiat garwoliński 79
- Akta gminy Pawłowice powiat garwoliński 80
- Akta gminy Podlęż powiat garwoliński 81
- Akta gminy Rudzienko powiat miński 106
- Akta gminy Ryki powiat garwoliński 82
- Akta gminy Siennica powiat miński 107
- Akta gminy Sobienie Jeziory powiat garwoliński 83
- Akta gminy Sobolew powiat garwoliński 84
- Akta gminy Stanisławów powiat miński 108
- Akta gminy Stężycza powiat garwoliński 85
- Akta gminy Sulejówek powiat warszawski 112
- Akta gminy Trojanów powiat garwoliński 86
- Akta gminy Ułęż powiat garwoliński 87
- Akta gminy Warszawice powiat garwoliński 88
- Akta gminy Wiązowna powiat warszawski 113
- Akta gminy Wielgolas powiat miński 109
- Akta gminy Wilga powiat garwoliński 89

Akta gminy Wola Rębkowska powiat garwoliński **90**

Akta gminy Żelechów powiat garwoliński **91**

Akta komisarza sądowego VI Okręgu powiatu garwolińskiego A. Kowieskiego **301**

Akta komisji wyborczych do rad narodowych stopnia podstawowego i wojewódzkiego z terenu części województwa stołecznego warszawskiego z wyborów przeprowadzonych w dniu 17 czerwca 1984 r. **211**

Akta komisji wyborczych do rad narodowych stopnia podstawowego z terenu części województwa stołecznego warszawskiego z wyborów przeprowadzonych w dniu 5 lutego 1978 r. **209**

Akta komisji wyborczych do rad narodowych wszystkich stopni z terenu powiatu ryckiego z wyborów przeprowadzonych w dniu 2 lutego 1958 r. **202**

Akta komisji wyborczych do rad narodowych wszystkich stopni z terenu części województwa warszawskiego z wyborów przeprowadzonych w dniu 19 czerwca 1988 r. **214**

Akta komisji wyborczych do rad narodowych z terenu powiatu otwockiego z wyborów przeprowadzonych w dniu 5 grudnia 1954 r. **200**

Akta komisji wyborczych do rad narodowych z terenu województwa warszawskiego z wyborów przeprowadzonych w dniu 9 grudnia 1973 r. **207**

Akta komisji wyborczych do Sejmu i Senatu z terenu części województwa stołecznego warszawskiego z wyborów przeprowadzonych w dniach 4 czerwca i 18 czerwca 1989 r. **215**

Akta komisji wyborczych do Sejmu PRL i rad narodowych stopnia wojewódzkiego z terenu powiatów: otwockiego i wołomińskiego z wyborów przeprowadzonych w dniu 21 marca 1976 r. **208**

Akta komisji wyborczych do Sejmu PRL i rad narodowych stopnia wojewódzkiego z terenu części województwa stołecznego warszawskiego z wyborów przeprowadzonych w dniu 23 czerwca 1980 r. **210**

Akta komisji wyborczych do Sejmu PRL i rad narodowych wszystkich stopni z terenu powiatów: garwolińskiego, otwockiego, ryckiego z wyborów przeprowadzonych w dniu 16 kwietnia 1961 r. **203**

Akta komisji wyborczych do Sejmu PRL i rad narodowych wszystkich stopni z terenu powiatów: otwockiego, ryckiego z wyborów przeprowadzonych w dniu 30 maja 1965 r. **204**

Akta komisji wyborczych do Sejmu PRL i rad narodowych wszystkich stopni z terenu powiatów: otwockiego, ryckiego, wołomińskiego z wyborów przeprowadzonych w dniu 1 czerwca 1969 r. **205**

Akta komisji wyborczych do Sejmu PRL z terenu powiatów: otwockiego, ryckiego, wołomińskiego z wyborów przeprowadzonych w dniu 19 marca 1972 r. **206**

- Akta komisji wyborczych do Sejmu PRL z terenu powiatu ryckiego z wyborów przeprowadzonych w dniu 20 stycznia 1957 r. **201**
- Akta komisji wyborczych do Sejmu z terenu powiatów: otwockiego i wołomińskiego z wyborów przeprowadzonych w dniu 13 października 1985 r. **212**
- Akta komisji wyborczych ds. referendum z terenu części województwa stołecznego warszawskiego z wyborów przeprowadzonych w dniu 29 września 1987 r. **213**
- Akta komisji wyborczych z terenu części województwa stołecznego warszawskiego z wyborów prezydenta przeprowadzonych w dniach 25 listopada i 9 grudnia 1990 r. **216**
- Akta komornicze w Otwocku **342**
- Akta komornika 2 rejonu przy Zjeździe Sędziów Pokoju I Okręgu guberni siedleckiej **339**
- Akta komornika 5 rejonu przy Zjeździe Sędziów Pokoju I Okręgu guberni siedleckiej **340**
- Akta komornika przy Sądzie Okręgowym w Siedlcach na powiat garwoliński **341**
- Akta miasta Cegłowa powiat miński **25**
- Akta miasta Garwolina **26**
- Akta miasta Kałuszyna powiat miński **27**
- Akta miasta Karczewa powiat warszawski **28**
- Akta miasta Mińska Mazowieckiego **29**
- Akta miasta Otwocka **30**
- Akta miasta Rembertowa **31**
- Akta miasta Żelechowa powiat garwoliński **32**
- Akta Sejmiku, Rady i Wydziału Powiatowego w Mińsku Mazowieckim **9**
- Akta sędziego śledczego w Żelechowie **302**
- Akta stanu cywilnego gminy Bobrowniki **350**
- Akta stanu cywilnego gminy Glinianka **351**
- Akta stanu cywilnego gminy Karczew **352**
- Akta stanu cywilnego gminy Okuniew **353**
- Akta stanu cywilnego gminy Wiązowna **354**
- Akta stanu cywilnego Parafii Ewangelicko-Augsburskiej w Radzyminie **355**
- Akta stanu cywilnego Parafii Rzymskokatolickiej w Bobrownikach **356**
- Akta stanu cywilnego Parafii Rzymskokatolickiej w Długiej Kościelnej **357**
- Akta stanu cywilnego Parafii Rzymskokatolickiej w Gliniance **358**
- Akta stanu cywilnego Parafii Rzymskokatolickiej w Karczewie **359**
- Akta stanu cywilnego Parafii Rzymskokatolickiej w Kobyłce **360**
- Akta stanu cywilnego Parafii Rzymskokatolickiej w Markach **361**

- Akta stanu cywilnego Parafii Rzymskokatolickiej w Okuniewie **362**  
Akta stanu cywilnego Parafii Rzymskokatolickiej w Radzyminie **363**  
Akta stanu cywilnego Parafii Rzymskokatolickiej w Wiązownie **364**  
Akta stanu cywilnego Parafii Rzymskokatolickiej w Ząbkach **365**  
Akta stanu cywilnego Okręgu Bóźniczego w Bobrownikach **366**  
Akta stanu cywilnego Okręgu Bóźniczego w Falenicy **367**  
Akta stanu cywilnego Okręgu Bóźniczego w Karczewie **368**  
Akta stanu cywilnego Okręgu Bóźniczego w Markach **369**  
Akta stanu cywilnego Okręgu Bóźniczego w Okuniewie **370**  
Akta stanu cywilnego Okręgu Bóźniczego w Wiązownie **371**  
Akta Władysława Litwińskiego obrońcy Sądowego Sądu Gminnego III  
Okręgu powiatu garwolińskiego **300**  
Akta Wydziału Powiatowego Sejmiku Garwolińskiego **10**  
Amatorski Teatr Miejski w Otwocku **491**  
Centralny Ośrodek Badawczo-Rozwojowy Przemysłu Stolarki Budowlanej „STOLBUD” w Wołominie **471**  
Cesarsko Niemiecki Sąd Okręgowy w Garwolinie **272**  
Dom Opieki dla Dorosłych w Kątach Zdroju **509**  
Dozór Szkolny gminy Kuflew **222**  
Dozór Szkolny gminy Łaskarzew **223**  
Dozór Szkolny gminy Miastków **224**  
Dozór Szkolny miasta i uzdrowiska Otwocka **226**  
Dozór Szkolny miasta Mińska Mazowieckiego **225**  
Fabryka Aparatury Elektrycznej „EFA” Przedsiębiorstwo Państwowe  
w Glinie k/Otwocka **424**  
Fabryka Urządzeń Dźwigowych w Mińsku Mazowieckim **419**  
Front Jedności Narodowej Miejski Komitet w Sulejówku **454**  
Front Jedności Narodu Gminny Komitet w Celestynowie **457**  
Front Jedności Narodu Gminny Komitet w Halinowie **458**  
Front Jedności Narodu Gminny Komitet w Wiązownie **459**  
Front Jedności Narodu Gromadzki Komitet w Groszkach Nowych powiat Mińsk Mazowiecki **460**  
Front Jedności Narodu Gromadzki Komitet w Ostrówcze **461**  
Front Jedności Narodu Miejski Komitet w Wesołej **456**  
Front Jedności Narodu Miejski Komitet w Ząbkach **455**  
Front Jedności Narodu Powiatowy Komitet w Garwolinie **452**  
Front Jedności Narodu Powiatowy Komitet w Otwocku **453**  
Front Jedności Narodu Powiatowy Komitet w Rykach **451**  
Fundacja Andriollego w Józefowie **439**  
Garwoliński Urząd Powiatowy do spraw Wojskowych **252**  
Garwoliński Urząd Skarbowy **241**  
Garwoliński Zarząd Powiatowy **2**  
Gminna Kasa Oszczędnościowo-Pożyczkowa w Wielgolasie **403**

- Gminna Kasa Pożyczkowo-Oszczędnościowa w Jakubowie **407**  
Gminna Kasa Pożyczkowo-Oszczędnościowa w Trojanowie **406**  
Gminna Rada Narodowa w Celestynowie **186**  
Gminna Rada Narodowa w Halinowie województwo stołeczne warszawskie **187**  
Gminna Rada Narodowa w Kołbieli **188**  
Gminna Rada Narodowa w Sobieniach Jeziorach **189**  
Gminna Rada Narodowa w Wiązownie województwo stołeczne warszawskie **190**  
Gminna Rada Narodowa w Wołominie **191**  
Gminny Komitet Obywatelski Odbudowy Warszawy w Karczewie **430**  
Gminny Komitet Odbudowy Warszawy w Falenicy **428**  
Gminny Komitet Opieki Społecznej w Falenicy **503**  
Gminny Komitet Opieki Społecznej w Jakubowie **506**  
Gminny Komitet Opieki Społecznej w Mińsku Mazowieckim **502**  
Gminny Komitet Opieki Społecznej w Rudzienku **505**  
Gminny Komitet Opieki Społecznej w Siennicy **508**  
Gminny Zespół Ekonomiczno-Administracyjny Szkół w Halinowie **480**  
Hipoteka w Garwolinie **307**  
Hipoteka w Mińsku Mazowieckim **308**  
Hipoteka w Otwocku **309**  
Hipoteka w Wołominie **310**  
Huta „Czechy” w Trąbkach **420**  
Huta Szkła „Wołomin” PP w Wołominie **421**  
Instytut Badań Jądrowych w Otwocku Świerku **469**  
Instytut Energii Atomowej Otwock Świerk **475**  
Instytut Problemów Jądrowych im. Andrzeja Sołtana Otwock Świerk **472**  
Kancelaria Aleksandra Wierzbowskiego notariusza w Mińsku Mazowieckim **326**  
Kancelaria Andrzeja Mieczkowskiego notariusza w Mińsku Mazowieckim **321**  
Kancelaria Antoniego Pinakiewicza notariusza w Garwolinie **314**  
Kancelaria Czesława Świrskiego notariusza w Garwolinie **315**  
Kancelaria Edwarda Jasińskiego notariusza w Garwolinie **312**  
Kancelaria Feliksa Kobielskiego notariusza w Sobolewie **313**  
Kancelaria Franciszka Jurzyńskiego rejenta przy Cesarsko-Niemieckim Sądzie Okręgowym w Mińsku Mazowieckim **319**  
Kancelaria Franciszka Rembielińskiego rejenta powiatu siennickiego **334**  
Kancelaria Franciszka Rugiewicza rejenta kancelarii okręgu stanisławowskiego i siennickiego w Mińsku Mazowieckim **324**  
Kancelaria Henryka Hertzberga notariusza w Żelechowie **311**

- Kancelaria Jana Piekalkiewicza notariusza w Mińsku Mazowieckim **322**
- Kancelaria Jana Sobieskiego pisarza aktowego powiatu stanisławowskiego **336**
- Kancelaria Józefa Jankowskiego notariusza w Radzyminie **331**
- Kancelaria Józefa Jaxy Leśniewskiego notariusza publicznego powiatu siennickiego **333**
- Kancelaria Karola Russockiego notariusza w Mińsku Mazowieckim **325**
- Kancelaria Kazimierza Moykowskiego notariusza w Otwocku **330**
- Kancelaria Lucjana Gostyńskiego notariusza w Otwocku **328**
- Kancelaria Piotra Matwiejewa notariusza w Mińsku Mazowieckim **320**
- Kancelaria Stanisława Truszczyńskiego pisarza aktowego powiatu siennickiego **335**
- Kancelaria Stanisława Wolbecka notariusza w Żelechowie **316**
- Kancelaria Stefana Benedykta notariusza w Otwocku **327**
- Kancelaria Stefana Resterffa w Mińsku Mazowieckim **323**
- Kancelaria Tadeusza Wojciechowskiego notariusza w Radzyminie **332**
- Kancelaria Władysława Augustynowicza notariusza w Mińsku Mazowieckim **317**
- Kancelaria Władysława Dembińskiego rejenta w Mińsku Mazowieckim **318**
- Kancelaria Władysława Milewskiego notariusza w Otwocku **329**
- Kasa Oszczędnościowo-Pożyczkowa „Przezorność” w Mińsku Mazowieckim **409**
- Kasa Pożyczkowo-Oszczędnościowa w Łaskarzewie **400**
- Kasa Stefczyka w Kiczkach **402**
- Kasa Stefczyka w Sobieszynie **408**
- Kasa Stefczyka w Transborze **405**
- Komenda Powiatowa Powszechnej Organizacji „Służba Polsce” Mińsk Mazowiecki **348**
- Komenda Powiatowa Powszechnej Organizacji „Służba Polsce” w Garwolinie **347**
- Komenda Powiatowa Powszechnej Organizacji „Służba Polsce” w Otwocku **349**
- Komisaryczny Zarząd Zabezpieczenia Nieruchomości w Falenicy **239**
- Komisaryczny Zarząd Zabezpieczenia Nieruchomości w Mińsku Mazowieckim **240**
- Komisarz do spraw włościńskich powiatu nowo-mińskiego **227**
- Komisarz Ziemi w Mińsku Mazowieckim **230**
- Komisja Klimatyczna Uzdrowiska Otwocka Wydział Wykonawczy **218**
- Komisja Koneskrypcyjna powiatu nowo-mińskiego **250**



- Komitet Budowy Pomnika Niepodległości w Kałuszynie **436**  
Komitet Obywatelski w Łaskarzewie **434**  
Komitet Obywatelski w Rykach **435**  
Komitet Pomocy Dzieciom i Młodzieży w Otwocku **427**  
Komornik Sądu Grodzkiego w Mińsku Mazowieckim **343**  
Komornik Sądu Grodzkiego w Rykach **344**  
Komornik Sądu Grodzkiego w Sobolewie **345**  
Komornik Sądu Grodzkiego w Żelechowie **346**  
Komunalna Kasa Oszczędności w Mińsku Mazowieckim **404**  
Królewsko-Polski Sąd Pokoju w Żelechowie **285**  
Liga Obrony Przeciwlotniczej i Przeciwgazowej — Koło przy Zarządzie Miejskim w Mińsku Mazowieckim **255**  
Liga Ochrony Przeciwlotniczej i Przeciwgazowej w Miastkowie **254**  
Mazowieckie Przedsiębiorstwo Ceramiki Budowlanej w Zielonce **411**  
Miejska Rada Narodowa w Józefowie województwo stołeczne warszawskie **46**  
Miejska Rada Narodowa w Kobyłce województwo stołeczne warszawskie **47**  
Miejska Rada Narodowa w Markach **48**  
Miejska Rada Narodowa w Otwocku **49**  
Miejska Rada Narodowa w Sulejówku województwo stołeczne warszawskie **50**  
Miejska Rada Narodowa w Wesolej **51**  
Miejska Rada Narodowa w Wołominie **52**  
Miejska Rada Narodowa w Ząbkach **53**  
Miejska Rada Narodowa w Zielonce województwo stołeczne warszawskie **54**  
Miejski Komitet Odbudowy Kraju i Stolicy w Otwocku **431**  
Miejski Komitet Opieki Społecznej w Otwocku **504**  
Miejski Komitet ORMO w Ząbkach **440**  
Miejski Ośrodek Kultury w Otwocku **494**  
Miejski Społeczny Komitet ORMO w Wesolej **441**  
Miejski Zarząd Budynków Mieszkalnych w Otwocku **415**  
Naczelnik powiatu stanisławowskiego **3**  
Naczelnik Straży Ziemskiej powiatu garwolińskiego **253**  
Naczelnik Straży Ziemskiej powiatu nowo-mińskiego **251**  
Narodowy Bank Polski Oddział w Otwocku **395**  
Narodowy Bank Polski Oddział w Wołominie **394**  
Nowomińska Powiatowa Kasa Zapomogowo-Pożyczkowa **401**  
Nowomińska Powiatowa Komisja do spraw Wyborów do Dumy Państwowej **199**  
Nowomiński Powiatowy Komitet Opieki nad Trzeźwością Ludową **426**  
Nowo-Miński Powiatowy Urząd Poborowy **249**

- Nowo-Miński Zarząd Powiatowy **1**
- Ochotnicza Straż Pożarna w Kałuszynie **442**
- Okręgowy Urząd Ziemski w Lublinie **231**
- Ośrodek Badawczo-Rozwojowy Izotopów Otwock Świerk **473**
- Ośrodek Badawczo-Rozwojowy Izotopów POLATOM Otwock Świerk **474**
- Ośrodek Szkolno-Wychowawczy dla Dzieci niesłyszących i słabosłyszących w Otwocku **479**
- Otwockie Towarzystwo Naukowo-Kulturalne w Otwocku **438**
- Państwowa Szkoła Ogólnokształcąca Stopnia Podstawowego i Licealnego w Sulejówku **489**
- Państwowe Biuro Notarialne w Otwocku **337**
- Państwowe Biuro Notarialne w Wołominie **338**
- Państwowe Gimnazjum Administracyjno-Handlowe w Otwocku **486**
- Państwowe Liceum Administracyjno-Handlowe I stopnia w Otwocku **487**
- Państwowe Technikum Administracyjno-Handlowe w Otwocku **488**
- Patriotyczny Ruch Odrodzenia Narodowego Gminna Rada w Celestynowie **463**
- Patriotyczny Ruch Odrodzenia Narodowego Gminna Rada w Halinowie **462**
- Patriotyczny Ruch Odrodzenia Narodowego Gminna Rada w Wiązownie **464**
- Patriotyczny Ruch Odrodzenia Narodowego Miejski Komitet w Sulejówku **465**
- Patriotyczny Ruch Odrodzenia Narodowego Rada Miejska w Wesołej **466**
- Polski Komitet Opiekuńczy powiat warszawski Delegatura w Faleniczy **499**
- Polski Komitet Opiekuńczy powiat warszawski Delegatura w Otwocku **500**
- Polski Powiatowy Zarząd Komunalny w Mińsku Mazowieckim **414**
- Powiatowa Rada Narodowa w Garwolinie **11**
- Powiatowa Rada Narodowa w Mińsku Mazowieckim **12**
- Powiatowa Rada Narodowa w Otwocku **13**
- Powiatowa Rada Narodowa w Rykach **14**
- Powiatowa Rada Związków Zawodowych powiatu warszawskiego Delegatura w Otwocku **450**
- Powiatowa Wielobranżowa Spółdzielnia Pracy Usług Rzemieślniczych w Garwolinie **378**
- Powiatowa Wielobranżowa Spółdzielnia Pracy Usług Rzemieślniczych w Otwocku **379**
- Powiatowa Wielobranżowa Spółdzielnia Usług Rzemieślniczych w Mińsku Mazowieckim **380**
- Powiatowe Archiwum Państwowe w Otwocku **490**
- Powiatowe Biuro Geodezji i Urzędzeń Rolnych w Otwocku **237**

- Powiatowe Biuro Rolne w Mińsku Mazowieckim **235**
- Powiatowy Dom Kultury w Otwocku **493**
- Powiatowy Inspektorat Inwestycji w Mińsku Mazowieckim **4**
- Powiatowy Inspektorat Kultury Fizycznej w Mińsku Mazowieckim **219**
- Powiatowy Inspektorat Statystyczny w Otwocku **243**
- Powiatowy Inspektorat Statystyczny w Rykach **244**
- Powiatowy Inspektorat Statystyczny w Wołominie **245**
- Powiatowy Komitet Odbudowy Warszawy w Mińsku Mazowieckim **429**
- Powiatowy Komitet Opieki Społecznej w Mińsku Mazowieckim **501**
- Powiatowy Komitet Społecznej Radiofonizacji Kraju w Mińsku Mazowieckim **437**
- Powiatowy Młodzieżowy Dom Kultury im. Michała Elwiro Andriollego w Otwocku **492**
- Powiatowy Pełnomocnik do spraw podatku Gruntowego w Mińsku Mazowieckim **236**
- Powiatowy Pełnomocnik Ministerstwa Skupu w Mińsku Mazowieckim **238**
- Powiatowy Urząd Kontroli Prasy w Mińsku Mazowieckim **256**
- Powiatowy Urząd Ziemski w Garwolinie **228**
- Powiatowy Urząd Ziemski w Mińsku Mazowieckim 1920–1933 [1944] **232**
- Powiatowy Urząd Ziemski w Mińsku Mazowieckim 1944–1952 **234**
- Powiatowy Związek Kółek Rolniczych w Mińsku Mazowieckim **376**
- Powiatowy Związek Kółek Rolniczych w Rykach **377**
- Powszechna Kasa Oszczędności Bank Państwowy Oddział w Otwocku **396**
- Powszechna Kasa Oszczędności Bank Państwowy Oddział w Wołominie **397**
- Powszechny Bank Kredytowy S.A w Warszawie, Oddział w Wołominie **398**
- Pracownicza Kasa Zapomogowo-Pożyczkowa powiatu nowo-mińskiego **399**
- Prewentorium dla Dzieci Gruźliczych Towarzystwa Opieki Zdrowotnej w Otwocku **507**
- Prezydium Dzielnicowej Rady Narodowej w Ostrówcze powiat miejsko-uzdrowiskowy Otwock **114**
- Prezydium Dzielnicowej Rady Narodowej w Wiązownie powiat miejsko-uzdrowiskowy Otwock **115**
- Prezydium Gromadzkiej Rady Narodowej w Barczącej powiat miński **136**
- Prezydium Gromadzkiej Rady Narodowej w Bazanowie powiat rycki **159**
- Prezydium Gromadzkiej Rady Narodowej w Białkach Dolnych powiat rycki **160**

- Prezydium Gromadzkiej Rady Narodowej w Bobrownikach powiat rycki **161**
- Prezydium Gromadzkiej Rady Narodowej w Borowiu powiat garwoliński **117**
- Prezydium Gromadzkiej Rady Narodowej w Budach Janowskich powiat miński **137**
- Prezydium Gromadzkiej Rady Narodowej w Budach Uśniackich powiat garwoliński **118**
- Prezydium Gromadzkiej Rady Narodowej w Celestynowie powiat otwocki **148**
- Prezydium Gromadzkiej Rady Narodowej w Cielechowiźnie powiat miński **138**
- Prezydium Gromadzkiej Rady Narodowej w Czarnogłowie powiat miński **139**
- Prezydium Gromadzkiej Rady Narodowej w Czerncu powiat rycki **162**
- Prezydium Gromadzkiej Rady Narodowej w Dąbi Starej powiat rycki **163**
- Prezydium Gromadzkiej Rady Narodowej w Dęblinie powiat rycki **164**
- Prezydium Gromadzkiej Rady Narodowej w Gliniance powiat otwocki **149**
- Prezydium Gromadzkiej Rady Narodowej w Głoskowie powiat garwoliński **119**
- Prezydium Gromadzkiej Rady Narodowej w Goniwilku powiat garwoliński **120**
- Prezydium Gromadzkiej Rady Narodowej w Gończycach powiat garwoliński **121**
- Prezydium Gromadzkiej Rady Narodowej w Gozd powiat rycki **165**
- Prezydium Gromadzkiej Rady Narodowej w Górznie powiat garwoliński **122**
- Prezydium Gromadzkiej Rady Narodowej w Grabowie Szlacheckim powiat rycki **166**
- Prezydium Gromadzkiej Rady Narodowej w Groszkach Nowych powiat miński **140**
- Prezydium Gromadzkiej Rady Narodowej w Halinowie powiat otwocki **150**
- Prezydium Gromadzkiej Rady Narodowej w Jagodnem powiat rycki **167**
- Prezydium Gromadzkiej Rady Narodowej w Kątach powiat otwocki **151**
- Prezydium Gromadzkiej Rady Narodowej w Klukach powiat miński **141**
- Prezydium Gromadzkiej Rady Narodowej w Kłoczewie powiat rycki **168**
- Prezydium Gromadzkiej Rady Narodowej w Kobylej Woli powiat garwoliński **123**

- Prezydium Gromadzkiej Rady Narodowej w Kołbieli powiat otwocki  
**152**
- Prezydium Gromadzkiej Rady Narodowej w Korytnicy powiat rycki  
**169**
- Prezydium Gromadzkiej Rady Narodowej w Łaskarzewie powiat garwoliński **124**
- Prezydium Gromadzkiej Rady Narodowej w Maciejowicach powiat garwoliński **125**
- Prezydium Gromadzkiej Rady Narodowej w Marianowie powiat garwoliński **126**
- Prezydium Gromadzkiej Rady Narodowej w Miastkowie Kościelnym powiat garwoliński **127**
- Prezydium Gromadzkiej Rady Narodowej w Mińsku Mazowieckim powiat miński **142**
- Prezydium Gromadzkiej Rady Narodowej w Moszczance powiat rycki  
**170**
- Prezydium Gromadzkiej Rady Narodowej w Niedziałce Starej powiat miński **143**
- Prezydium Gromadzkiej Rady Narodowej w Niwie Babickiej powiat rycki **171**
- Prezydium Gromadzkiej Rady Narodowej w Nowodworze powiat rycki  
**172**
- Prezydium Gromadzkiej Rady Narodowej w Okuniewie powiat wołomiński **185**
- Prezydium Gromadzkiej Rady Narodowej w Osiecku powiat otwocki  
**153**
- Prezydium Gromadzkiej Rady Narodowej w Ostrówcu powiat otwocki  
**154**
- Prezydium Gromadzkiej Rady Narodowej w Parysowie powiat garwoliński **128**
- Prezydium Gromadzkiej Rady Narodowej w Pawłowicach powiat rycki **173**
- Prezydium Gromadzkiej Rady Narodowej w Pilawie powiat garwoliński **129**
- Prezydium Gromadzkiej Rady Narodowej w Podłężu powiat garwoliński **130**
- Prezydium Gromadzkiej Rady Narodowej w Rokitni Starej powiat rycki **174**
- Prezydium Gromadzkiej Rady Narodowej w Rososzy powiat rycki **175**
- Prezydium Gromadzkiej Rady Narodowej w Rudzie Talubskiej powiat garwoliński **131**
- Prezydium Gromadzkiej Rady Narodowej w Rudzienku k/Dobrego powiat miński **144**

- Prezydium Gromadzkiej Rady Narodowej w Rykach powiat rycki **176**
- Prezydium Gromadzkiej Rady Narodowej w Ryni powiat miński **145**
- Prezydium Gromadzkiej Rady Narodowej w Sobieniach Jeziorach powiat otwocki **155**
- Prezydium Gromadzkiej Rady Narodowej w Sobieszynie powiat rycki **177**
- Prezydium Gromadzkiej Rady Narodowej w Sobolewie powiat garwoliński **132**
- Prezydium Gromadzkiej Rady Narodowej w Sołkach powiat miński **146**
- Prezydium Gromadzkiej Rady Narodowej w Stężycy powiat rycki **178**
- Prezydium Gromadzkiej Rady Narodowej w Stojadłach powiat miński **147**
- Prezydium Gromadzkiej Rady Narodowej w Swatach powiat rycki **179**
- Prezydium Gromadzkiej Rady Narodowej w Szymanowicach Dużych powiat otwocki **156**
- Prezydium Gromadzkiej Rady Narodowej w Trojanowie powiat rycki **180**
- Prezydium Gromadzkiej Rady Narodowej w Ułężu powiat rycki **181**
- Prezydium Gromadzkiej Rady Narodowej w Warszawicach powiat otwocki **157**
- Prezydium Gromadzkiej Rady Narodowej w Wiązownie powiat otwocki **158**
- Prezydium Gromadzkiej Rady Narodowej w Wildze powiat garwoliński **133**
- Prezydium Gromadzkiej Rady Narodowej w Woli Rębkowskiej powiat garwoliński **134**
- Prezydium Gromadzkiej Rady Narodowej w Woli Zadybskiej powiat rycki **182**
- Prezydium Gromadzkiej Rady Narodowej w Woli Życkiej powiat rycki **183**
- Prezydium Gromadzkiej Rady Narodowej w Zadybiu Starym powiat rycki **184**
- Prezydium Gromadzkiej Rady Narodowej w Żelechowie powiat garwoliński **135**
- Prezydium Miejskiej Rady Narodowej w Dęblinie powiat rycki **33**
- Prezydium Miejskiej Rady Narodowej w Garwolinie **34**
- Prezydium Miejskiej Rady Narodowej w Józefowie powiat otwocki **35**
- Prezydium Miejskiej Rady Narodowej w Karczewie powiat otwocki **36**
- Prezydium Miejskiej Rady Narodowej w Markach powiat wołomiński **37**

- Prezydium Miejskiej Rady Narodowej w Mińsku Mazowieckim **38**
- Prezydium Miejskiej Rady Narodowej w Otwocku **39**
- Prezydium Miejskiej Rady Narodowej w Rykach **40**
- Prezydium Miejskiej Rady Narodowej w Sulejówku powiat otwocki **41**
- Prezydium Miejskiej Rady Narodowej w Wesołej powiat otwocki **42**
- Prezydium Miejskiej Rady Narodowej w Ząbkach powiat wołomiński **43**
- Prezydium Miejskiej Rady Narodowej w Zielonce powiat wołomiński **44**
- Prezydium Miejskiej Rady Narodowej w Żelechowie powiat garwoliński **45**
- Prezydium Osiedlowej Rady Narodowej w Łaskarzewie powiat garwoliński **116**
- Prezydium Powiatowej Rady Narodowej powiatu miejsko-uzdrowiskowego w Otwocku **17**
- Prezydium Powiatowej Rady Narodowej w Garwolinie **15**
- Prezydium Powiatowej Rady Narodowej w Mińsku Mazowieckim **16**
- Prezydium Powiatowej Rady Narodowej w Otwocku **18**
- Prezydium Powiatowej Rady Narodowej w Rykach **19**
- Prokuratura Powiatowa w Otwocku **303**
- Prokuratura Powiatowa w Radzyminie z siedzibą w Wołominie **304**
- Prokuratura Powiatowa w Wołominie **305**
- Prokuratura Rejonowa w Wołominie **306**
- Przedsiębiorstwo Budowy Urządzeń Gazowych „Gazomontaż” w Wołominie województwo stołeczne warszawskie **422**
- Przedsiębiorstwo Elektryfikacji i Robót Instalacyjnych Eltor-Warszawa Sp. z o.o. z siedzibą w Wołominie **413**
- Przedsiębiorstwo Poszukiwań Naftowych w Wołominie **425**
- Przemysłowy Instytut Maszyn Budowlanych w Kobyłce **470**
- Publiczna Szkoła Powszechna w Długiej Szlacheckiej **478**
- Publiczna Szkoła Powszechna w Halinowie **477**
- Rada Narodowa Miasta i Gminy Karczew województwo stołeczne warszawskie **64**
- Rada Narodowa Miasta i Gminy w Radzyminie województwo stołeczne warszawskie **65**
- Rada Narodowa Miasta i Gminy Wołomin województwo stołeczne warszawskie **66**
- Rada Opieki Społecznej powiatu nowo-mińskiego **258**
- Rejonowe Przedsiębiorstwo Gospodarki Mieszkaniowej w Otwocku **416**
- Robotnicze Stowarzyszenie Wychowania Fizycznego „Gwiazda” w Otwocku **444**
- Rzemieślnicza Spółdzielnia Pracy „Konserwator” w Otwocku **381**

- Sanatorium imieniem Okulicza w Otwocku **496**
- Sąd Gminny I Okręgu powiatu Nowo-Mińskiego z siedzibą w Nowo-Mińsku **265**
- Sąd Gminny II Okręgu powiatu Nowo-Mińskiego z siedzibą w Latowiczu **263**
- Sąd Gminny III Okręgu powiatu garwolińskiego z siedzibą w Maciejowicach **264**
- Sąd Gminny III Okręgu powiatu Nowo-Mińskiego z siedzibą w Glianiance **259**
- Sąd Gminny IV Okręgu powiatu garwolińskiego z siedzibą w Rykach **267**
- Sąd Gminny IV Okręgu powiatu Nowo-Mińskiego z siedzibą w Stanisławowie **268**
- Sąd Gminny V Okręgu powiatu garwolińskiego z siedzibą w Gończycach **260**
- Sąd Gminny V Okręgu powiatu Nowo-Mińskiego z siedzibą w Jadowie **261**
- Sąd Gminny VI Okręgu powiatu garwolińskiego z siedzibą w Trojanowie **269**
- Sąd Gminny w Jakubowie **262**
- Sąd Gminny w Otwocku **266**
- Sąd Grodzki w Garwolinie 1934–1939 **287**
- Sąd Grodzki w Garwolinie 1940–1943 **288**
- Sąd Grodzki w Garwolinie 1944–1949 **289**
- Sąd Grodzki w Maciejowicach **290**
- Sąd Grodzki w Mińsku Mazowieckim **291**
- Sąd Grodzki w Otwocku **292**
- Sąd Grodzki w Rembertowie **293**
- Sąd Grodzki w Sobolewie **294**
- Sąd Grodzki w Żelechowie [1924] 1929–1932 [1933–1951] **295**
- Sąd Grodzki w Żelechowie 1943–1944 **296**
- Sąd Miejski w Żelechowie **271**
- Sąd Obywatelski w Otwocku **270**
- Sąd Okręgowy w Siedlcach **273**
- Sąd Pokoju w Gończycach **274**
- Sąd Pokoju w Jakubowie **275**
- Sąd Pokoju w Kałuszynie **276**
- Sąd Pokoju w Latowiczu **277**
- Sąd Pokoju w Łaskarzewie **278**
- Sąd Pokoju w Maciejowicach **279**
- Sąd Pokoju w Mińsku Mazowieckim **280**
- Sąd Pokoju w Mrozach **281**
- Sąd Pokoju w Otwocku **282**



- Sąd Pokoju w Rykach **283**  
Sąd Pokoju w Trojanowie **284**  
Sąd Pokoju w Żelechowie **286**  
Sąd Powiatowy w Otwocku **297**  
Sąd Powiatowy w Wołominie **298**  
Schronisko dla Nauczycielek w Zielonce **495**  
Sklep Władysława Szymerskiego, Radzymin **418**  
Społeczny Fundusz Odbudowy Kraju i Stolicy w Otwocku **432**  
Spółdzielcze Przedsiębiorstwo Budowlane w Mińsku Mazowieckim **382**  
Spółdzielcze Zrzeszenie Budowy Domków Jednorodzinnych w Józefowie k/Otwocka **383**  
Spółdzielnia Inwalidów „Jedność” w Otwocku **384**  
Spółdzielnia Pracy „Geowiert” w Warszawie **385**  
Spółdzielnia Pracy „Postęp Techniczny” w Wesolej **386**  
Spółdzielnia Pracy „Wiertnik” w Otwocku **387**  
Spółdzielnia Pracy Materiałów Budowlanych w Garwolinie **388**  
Spółdzielnia Pracy Produkcyjno-Usługowa „Pollux” w Warszawie **389**  
Spółdzielnia Pracy Projektowo-Kosztorysowa Usług Technicznych w Otwocku **390**  
Spółdzielnia Pracy Przemysłu Spożywczego „Fruktoza” w Otwocku **391**  
Spółdzielnia Pracy Usług Rzemieślniczych w Garwolinie **392**  
Spółdzielnia Pracy Usług Technicznych w Starej Miłosnej **393**  
Starostwo Powiatowe w Garwolinie 1919–1939 **5**  
Starostwo Powiatowe w Garwolinie 1944–1950 **6**  
Starostwo Powiatowe w Mińsku Mazowieckim — Referat Rolnictwa i Reform Rolnych **7**  
Starostwo Powiatowe w Mińsku Mazowieckim **8**  
Szkola Handlowo-Przemysłowa w Mińsku Mazowieckim **481**  
Szkola Podstawowa nr 1 im. Władysława Reymonta w Otwocku **476**  
Średnia Szkoła Rolnicza w Łukowcu **482**  
Średnia Szkoła Rolnicza w Niedziałce **483**  
Średnia Szkoła Rolnicza w Rudzienku **484**  
Terenowa Stacja Sanitarno-Epidemiologiczna w Otwocku **257**  
Towarzystwo Burs i Stypendiów Koło w Jakubowie **443**  
Urząd Gminy Garwolin **193**  
Urząd Gminy Górzno powiat garwoliński **194**  
Urząd Gminy Halinów województwo stołeczne warszawskie **195**  
Urząd Gminy Maciejowice powiat garwoliński **197**  
Urząd Gminy w Celestynowie województwo stołeczne warszawskie **192**  
Urząd Gminy w Halinowie województwo stołeczne warszawskie **196**  
Urząd Gminy Wiązowna województwo stołeczne warszawskie **198**

- Urząd Miasta i Gminy Karczew województwo stołeczne warszawskie **67**
- Urząd Miasta i Gminy Radzymin województwo stołeczne warszawskie **69**
- Urząd Miasta i Gminy w Łaskarzewie powiat garwoliński **68**
- Urząd Miasta i Gminy Wołomin województwo stołeczne warszawskie **70**
- Urząd Miasta i Gminy w Żelechowie województwo stołeczne warszawskie **71**
- Urząd Miejski w Józefowie województwo stołeczne warszawskie **55**
- Urząd Miejski w Kobyłce województwo stołeczne warszawskie **56**
- Urząd Miejski w Markach województwo stołeczne warszawskie **57**
- Urząd Miejski w Otwocku województwo stołeczne warszawskie **58**
- Urząd Miejski w Sulejówku województwo stołeczne warszawskie **59**
- Urząd Miejski w Wesołej województwo stołeczne warszawskie **60**
- Urząd Miejski w Wołominie województwo stołeczne warszawskie **61**
- Urząd Miejski w Ząbkach województwo stołeczne warszawskie **62**
- Urząd Miejski w Zielonce województwo stołeczne warszawskie **63**
- Urząd Pocztaowo-Telegraficzny w Garwolinie **217**
- Urząd Powiatowy w Garwolinie **20**
- Urząd Powiatowy w Otwocku **21**
- Urząd Powiatowy w Rykach **22**
- Urząd Rejonowy w Otwocku **23**
- Urząd Rejonowy w Wołominie **24**
- Urząd Skarbowy w Otwocku **242**
- Urząd Stanu Cywilnego w Gliniance **372**
- Urząd Stanu Cywilnego w Halinowie **373**
- Urząd Stanu Cywilnego w Okuniewie **374**
- Urząd Stanu Cywilnego w Wiązownie **375**
- Urząd Wojewódzki Lubelski **229**
- Warszawskie Zakłady Drobiarskie w Karczewie **412**
- Wojewódzka Komisja Ziemska przy Urzędzie Wojewódzkim Lubelskim **233**
- Wojewódzki Szpital dla Nerwowo i Psychiczenie Chorych „Drewnica” w Ząbkach **498**
- Wojewódzki Urząd Statystyczny Oddział Terenowy w Wołominie **247**
- Wojewódzki Urząd Statystyczny w mieście stołecznym Warszawie Oddział Terenowy w Otwocku **246**
- Wojewódzkie Zjednoczenie Gospodarki Komunalnej i Mieszkaniowej w Warszawie z siedzibą w Otwocku **417**
- Wydział Statystyki Prezydium Powiatowej Rady Narodowej w Otwocku **248**
- Zakład Opiekuńczy dla Dzieci Gruźliczych w Otwocku **497**

- Zakłady Stolarstwa Budowlanego „STOLBUD” Przedsiębiorstwo Państwowe w Wołominie woj. st. warszawskie **410**
- Zakłady Wytwórcze Sprzętu Teleelektronicznego „TELKOM-TELCENT” w Kobyłce **423**
- Zarząd Mazowieckiego i Chojnowskiego Parku Krajobrazowego w Otwocku **221**
- Zarząd Mazowieckiego Parku Krajobrazowego w Otwocku **220**
- Zbiór dokumentów tożsamości **514**
- Zbiór druków ulotnych z wyborów **516**
- Zbiór Haliny Karczewskiej Zasadzińskiej **513**
- Zbiór map i planów **511**
- Zbiór materiałów oświatowych **515**
- Zbiór rodziny Ciecierskich **510**
- Zbiór Teresy Kołowczyc **512**
- Zespół Szkół nr 2 im. Marii Skłodowskiej-Curie w Otwocku **485**
- Zjazd Sędziów Pokoju I Okręgu guberni siedleckiej **299**
- Związek Bojowników o Wolność i Demokrację Halinów **467**
- Związek Bojowników o Wolność i Demokrację Koło w Wiązownie **468**
- Związek byłych Ochotników Armii Polskiej — Zarząd Oddziału w Mińsku Mazowieckim **433**
- Związek Rzemieślników Żydów w Otwocku **445**
- Związek Zawodowy Pracowników Miejskich miasta i uzdrowiska Otwocka **446**
- Związek Zawodowy Pracowników Samorządu Terytorialnego — Koło przy Zarządzie Miejskim w Kałuszynie **447**
- Związek Zawodowy Pracowników Samorządu Terytorialnego i Użyteczności Publicznej — Oddział Powiatowy w Mińsku Mazowieckim **448**
- Związek Zawodowy Pracowników Samorządu Terytorialnego i Użyteczności Publicznej — Koło w Falenicy **449**

## Bibliografia (wybór)

- Altman H., *W dziesięciolecie dekretu o archiwach państwowych*, „Archeion” 1962, t. 37, s. 1–7.
- Bandurka M., *Zagadnienia organizacji i pracy archiwów powiatowych*, „Archeion” 1968, t. 48, s. 25–35.
- Bielińska M., *Rozwój sieci archiwalnej w Polsce Ludowej w latach 1944–1953*, „Archeion” 1955, t. 24, s. 6–14.
- Bielińska M., Ptaśnikowa A., *Zbiór przepisów archiwalnych, stan na dzień 30 czerwca 1961 roku*, Warszawa 1962.
- Brańska E., *Sieć organizacyjna archiwów państwowych w Polsce Ludowej*, „Archeion” 1964, t. 41, s. 9–30.
- Chain L., *Dwadzieścia pięć lat polskich archiwów państwowych*, „Archeion” 1969, t. 52, s. 9–14.
- Dz.U. 1951, nr 19, poz. 149.
- Dz.U. 1975, nr 16, poz. 91.
- MP 1952, nr A-9, poz. 87.

## Summary

The purpose of the present Guide is to provide readers and potential users with basic information on the holdings of the Otwock Local Branch of the State Archives in Warsaw and its specificity. It also should encourage them to use extensive historical sources belonging to nineteenth- and twentieth-century archives

This publication comprises data on all archival fonds and collections kept in the Otwock Local Branch of the State Archives in Warsaw on December 31, 2013. It consists of the following parts: introduction, list of abbreviations, the description of the archival holdings, summary in English, alphabetical list of names of fonds, name index, geographical index, bibliography, list of illustrations, illustrations (scans of archival materials) and maps depicting the territorial scope of activities of the District State Archives in Otwock and the State Archives in Warsaw Local Branch in Otwock.

According to the classification of authors of records, as applied in the SEZAM data base (available on the website: [www.archiwa.gov.pl](http://www.archiwa.gov.pl)) — an electronic version of the archival holdings registration system, the information on the holdings of the Local Branch in Otwock has been organized by grouping archival fonds to 14 particular categories: 1. General administration — government and local government administration; 2. special administration; 3. administration of justice and law enforcement institutions; 4. Army and paramilitary organizations; 5. Public Registry Offices and BMD registers; 6. economic self-government institutions, cooperative sector; 7. financial institutions; 8. economic institutions, enterprises and workshops; 9. associations and unions; 10. political parties and subordinated organizations, social movements; 11. institutions of science and education; 12. institutions of culture; 13. health care and social welfare institutions; 14. collections.

In this Guide each archival fond has its own sequence number (from 1 to 516), to which references are made in the list of fonds and indexes (personal and geographical). Descriptions of archival fonds have been prepared according to the following scheme: 1. fond name and number in the inventory of holdings, 2. span dates of the fond (dates of the documents produced in the period before and after activity of the authors of records are given in brackets), 3. fond volume expressed in archival units and running metres (j.a.; m.b.), 4. fond content description, 5. language of records included in the fond (by frequency of occurrence), 6. information about the status of the fond, 7. Finding aids. For archival fonds, which parts are preserved in other archives,

information on this topic are provided in an additional step description of the fond (“Note”), giving the name of the archives, the fond registration number, the number of units, span dates.

The Archives in Otwock started its activity in 1954 as County State Archives in Otwock. The area covered by its activity was the territory of counts (poviats): Garwolin, Mińsk Mazowiecki, Otwock and Ryki (since 1956). The introduction of new administrative division in Poland meant the liquidation of counts (poviats) and changes for Archives in Otwock — it became (April 23, 1976) Otwock Local Branch of the State Archives of the Capital City of Warsaw and begun to supervise collecting the state archival resource in towns: Józefów, Karczew, Kobyłka, Marki, Otwock, Radzymin, Sulejówek, Wesoła, Wołomin, Ząbki, Zielonka and in communities (gminas): Celestynów, Halinów, Karczew, Radzymin, Wiązowna and Wołomin (which carries up to now).

On December 31, 2013 the holdings of the Otwock Local Branch of the State Archives in Warsaw comprised 516 archival fonds (156 311 archival units; 1001,47 running meters of records). The largest and most frequently used by researchers group in the archival holdings are records of general, state and local administration, especially fond concerning the town Otwock, containing materials to its history from the very beginning — receiving town rights in 1916. Mortgage records of the nineteenth and twentieth centuries on large estates also form a large group, similarly to notary records from the nineteenth century. In the fond Magistrates Court are preserved records of civil cases, which were brought to court after 1946. They concerned the finding of death or appreciation for the deceased and referred mainly the Jews murdered by the Nazis, inter alia during the liquidation of the ghetto in Otwock. For genealogists the most interesting are records of Public Registry Offices and BMD registers (Christian and non-Christian religions) from the nineteenth and the beginning of the twentieth century.

Archival materials are available at the study room of the Archives open from 9:00 am to 3:00 pm (Monday–Friday). The study room is closed in the Summer (in July or in August).

The access to records is free of charge. Records are made available upon the expiry of 30 years as of their creation. The possibility of earlier access to records is provided for in the Regulation of the Minister of Culture and National Heritage of July 29, 2008. To be granted the access to archival materials, a potential user has to fill in the Application for the Use of Archival Holdings (*Zgłoszenie użytkownika zasobu archiwalnego*), providing personal data and details of the purpose of the query. Where documents to be made available include legally protected data, the user is additionally obligated to submit a written sta-

tement on the scope and the manner of intended use. Moreover, there is an obligation to quote prefaces to inventories (on the rights of manuscripts) by researchers in scientific dissertations written on the basis of the holdings. Each user has access to finding aids and information, such as inventories, registers delivery-receiving units, indexes and computer databases, in which he may find interesting archival unit. Selected archival units are made available on the basis of vouchers separately filled in for each inventory item Upon the user's request, microfilms from outside the holdings of the Archives may also be brought to the study room (the user bears the cost of postal services).

The Archives may make reproductions of archival materials — photocopies, scans, digital photos — for a fee and on the basis of the Order for the provision of copies of archival/library materials (*Zamówienie na wykonanie kopii materiałów archiwalnych/bibliotecznych*). Charges are consistent with the price-list of services provided by the State Archives in Warsaw. The users can make photographs of archival documents, using their own digital or analog equipment, provided they submit a request in this case (*Deklaracja zamiaru samodzielnego wykonywania kopii materiałów archiwalnych własnym sprzętem użytkownika zasobu archiwalnego*) and obtain permission of the director of the Archives or an authorized officer.

**The Address:**

Archiwum Państwowe w Warszawie Oddział w Otwocku

05-400 Otwock, ul. Górna 7

tel./fax: (22) 779 38 71

e-mail: [apw.otwock@warszawa.ap.gov.pl](mailto:apw.otwock@warszawa.ap.gov.pl)

Information on the local branch of the State Archives of the Capital City of Warsaw are available: [www.warszawa.ap.gov.pl](http://www.warszawa.ap.gov.pl)

## Indeks osobowy

- Alchimowicz Stefan 292
- Ciecierska Maria Jadwiga 510
- Damięcki, aktor 101
- Fabińczuk Franciszek 292
- Gospodarowicz Adam 290
- Jaxa Leśniewski Józef 334, 335
- Kozowicki Michał 329
- Kraszewski Stefan 292
- Magnuszewski Marcin 335
- Małczyński Joachim 266
- Opolski Stanisław 282, 292
- Pokotyński Antoni 510
- Rembeliński Franciszek 333, 335
- Rybak Zygmunt 292
- Śledziński Jan 292
- Truszczyński Stanisław 334, 335
- Zamojski Andrzej, hrabia 278



## Indeks geograficzny

Aleksandrów, wieś 237

Barcząca, wieś 136, 511

Bazanów, wieś 159

Białek, wieś 113

Białki Dolne, wieś 160

Bobrowniki, gmina 161, 350, 356, 366

Borowie, wieś 117, 207

Brzezinka, wieś 67

Budy Janowskie, wieś 137

Budy Uśniackie, wieś 118

Całowanie, wieś 67

Cegłów, gmina 92, 104

Cegłów, miasto 25

Celestynów, gmina 148, 186, 192, 206, 207, 457, 463

Chełm, miasto 510

Chrościce, gmina 93

Cielechowizna, wieś 138

Czarnogłów, gmina 9, 94, 139

Czernc, wieś 162

Dąbia Stara, wieś 163

Dąbrówka, osada 310

Dąbrówka, wieś 192

Dębe Wielkie, gmina 95, 207

Dębinka, wieś 55

Dęblin, miasto 33, 164, 451

Długa Kościelna, wieś 357

Długa Szlachecka, wieś 478

Dobczyn-Zagórze, kolonia 310

Dutka, wieś 233

Dyżin, wieś 192

Falenica, wieś 239, 367, 428, 449, 499, 503

Francja, państwo 86

Garwolin, miasto 2, 5, 6, 11, 15, 20, 26, 34, 193, 207, 217, 223, 228,  
272, 287, 288, 289, 307, 312, 314, 315, 347, 378, 388, 392, 452

Gлина, wieś 192, 424

Glinianka, gmina 96, 149, 259, 351, 358, 372

Glinki, wieś 67

Głosków, wieś 119

Goniwilk, wieś 120

Gończyce, wieś 121, 260, 274

Gozd, wieś 165

Gójszcz, wieś 222

Górzno, gmina 72, 122, 194, 207, 233

Grabów Szlachecki, wieś 166

Groszki Nowe, wieś 140, 460

Guzów, wieś 101

Halinów, gmina 150, 187, 195, 196, 373, 458, 462, 467, 477, 480

Horodyszcze, wieś 510

Irena, gmina 73

Iwowe, gmina 97

Jadów, wieś 261

Jagodne, wieś 167

Jakubów, gmina 3, 98, 262, 275, 407, 443, 506

Janów, wieś 67

Jatne, wieś 192

Jeruzal, gmina 99

Józefów, miasto 35, 46, 55, 383, 415, 439

Kałużyn, miasto 27, 101, 199, 276, 414, 436, 442, 447

Karczew, miasto 28, 36, 58, 64, 67, 110, 207, 352, 359, 368, 412, 430

Karczew Las, wieś 67

Kąty, wieś 151

Kąty Goździejewskie, wieś 511

Kąty Zdrój, wieś 509

Kępa Nadbrzeska, wieś 67

Kiczki, wieś 402

Kletnia, wieś 85

Kluki, wieś 141

Kłoczew, gmina 74, 168

Kobyła Wola, wieś 123

Kobyłka, miasto 47, 56, 360, 423, 470

Koźbiel, gmina 100, 152, 188, 207, 221

Korytnica, wieś 169

Kosumce, wieś 67

Kozice, wieś 86

- Kuflew, gmina 101, 222  
Lasek, wieś 192  
Latowicz, gmina 102, 263, 277  
Letnisko-Falenica, gmina 111  
Lublin, miasto 22, 33, 229, 231, 356, 366, 511  
Ładzyń, gmina 9, 103
- Łaskarzew, miasto 68, 116, 124, 223, 278, 400, 434  
Łaskarzew-osada, gmina 75, 76  
Łaskarzew-wieś, gmina 76  
Łukowiec, wieś 67, 482  
Łuków, miasto 97, 224
- Maciejowice, gmina 77, 127, 197, 264, 279, 290  
Magenta, kolonia 511  
Marianów, wieś 126  
Marki, miasto 37, 48, 57, 207, 361, 369  
Miastków, gmina 224, 254  
Miastków Kościelny, gmina 78, 127, 207  
Mienia, wieś 104, 258  
Mińsk Mazowiecki, gmina 105  
Mińsk Mazowiecki, miasto 4, 7–9, 12, 16, 29, 38, 142, 219, 225, 230, 232, 234–236, 238, 240, 255, 256, 280, 291, 308, 317–326, 343, 348, 376, 380, 382, 404, 409, 414, 419, 429, 433, 437, 448, 481, 501, 502  
Moszczanka, wieś 170  
Mrozy, gmina 101, 207, 281
- Nadbrzeż, wieś 67  
Niedziałka Stara, wieś 143, 483  
Niwa Babicka, wieś 171  
Nowodwór, gmina 172
- Ochodne, wieś 182  
Okuniew, gmina 185, 353, 362, 370, 374  
Osieck, gmina 79, 153, 207  
Ostrowik, wieś 192  
Ostrów, wieś 192  
Ostrówiec, wieś 114, 154, 461  
Otwock, miasto 4, 13, 17, 18, 21, 23, 30, 39, 49, 58, 113, 207, 217, 218, 220, 221, 226, 237, 242, 243, 246, 248, 257, 266, 270, 282, 292, 297, 303, 309, 327–330, 337, 342, 349, 379, 381, 384, 387, 390, 391, 395, 396, 415–417, 424, 427, 431, 432, 438, 444–446, 450, 453, 476, 479, 485–488, 490–494, 496, 497, 500, 504, 507

- Otwock Mały, wieś 67  
Otwock-Świerk, dzielnica 469, 472–475  
Otwock Wielki, wieś 67
- Parysów, gmina 128  
Pawłowice, gromada 80, 173  
Pilawa, wieś 129  
Piotrowice, wieś 67  
Podbiel, wieś 192  
Podłęż, gmina 81, 130  
Podobłocie, wieś 85  
Pogorzel Warszawska, wieś 192  
Ponurzyca, wieś 192  
Puławy, miasto 223
- Radzymin, miasto 65, 69, 331, 332, 355, 363, 418  
Regut, wieś 192  
Rembertów, miasto 31, 293  
Rokitnia Stara, gromada 174  
Rososz, wieś 175  
Ruda Talubska, wieś 131  
Rudzienko, wieś 9, 106, 484, 505  
Rudzienko k. Dobrego, wieś 144  
Rycice, wieś 55  
Ryczyska, wieś 233  
Ryki, gmina 82  
Ryki, miasto 14, 19, 22, 40, 176, 206, 207, 244, 267, 283, 344, 377, 435, 451, 511  
Rynia, wieś 145  
Rzyczyna, gromada 74
- Siedlce, miasto 10, 15, 16, 29, 34, 38, 45, 68, 77, 81, 89, 98, 101, 102, 106, 117, 119, 122, 125, 126, 129–135, 144, 146, 147, 152, 153, 155, 165, 167, 168, 175, 182, 185, 188, 189, 193, 194, 197, 227, 244, 260, 261, 263, 264, 267, 268, 269, 272, 273, 275, 280, 281, 284, 286–289, 291, 294, 296, 299, 307, 308, 313, 314, 316, 320, 341, 345, 346, 348, 419
- Siennica, gmina 107, 207, 508  
Skierniewice, miasto 97  
Sobiekursk, wieś 67  
Sobienie Jeziory, gmina 83, 155, 189, 207  
Sobieszyn, wieś 177, 408  
Sobolew, gmina 84, 132, 207, 294, 313, 345

- Sokolnik, gromada 222  
Sołki, wieś 146  
Stanisławów, gmina 108, 268  
Stara Huta, wieś 118  
Stara Miłosna, gromada 393  
Stara Wieś, wieś 511  
Stężyca, gmina 85, 178  
Stojadła, wieś 147  
Sulejówek, gmina 112  
Sulejówek, miasto 41, 50, 58-59, 206, 207, 415, 454, 465, 489  
Swaty, wieś 179  
Szymanowice Duże, wieś 156  
Świdry Małe, wieś 55
- Tabor, wieś 192  
Transbór, wieś 405  
Trąbki, wieś 420  
Trojanów, gmina 86, 180, 207, 269, 284, 406
- Ułęż, gmina 87, 181
- Warszawa, miasto 8, 11, 83, 111, 229, 239, 246, 273, 297, 362, 385,  
389, 417, 470, 471, 511  
Warszawice, gmina 88, 157  
Wawer, gmina 31  
Wesoła, miasto 42, 51, 60, 198, 206, 207, 386, 441, 456, 466  
Wiązowna, gmina 113, 115, 158, 190, 198, 206, 207, 239, 354, 364, 371,  
375, 459, 464, 468  
Wielgolas, wieś 109, 403  
Wilga, gmina 89, 133  
Wilkowyja, wieś 90  
Wola Rębkowska, gmina 90, 134  
Wola Rowska Stara, wieś 233  
Wola Władysławowska, wieś 118  
Wola Zadybska, wieś 182  
Wola Życka, wieś 183  
Wołomin, miasto 24, 52, 61, 66, 70, 191, 245, 247, 298, 304, 306, 310,  
338, 394, 397, 398, 410, 413, 421, 422, 425, 471  
Wygoda, wieś 67
- Zabieżki, wieś 151, 192  
Zadybie Stare, wieś 184  
Zagórze, wieś 78

Zambrzyków, wieś 83

Ząbki, miasto 43, 53, 62, 207, 365, 440, 455, 498

Żaków, wieś 230

Żdźary, wieś 73

Żelechów, miasto 2, 32, 45, 71, 91, 135, 207, 271, 285, 286, 295, 296,  
302, 311, 313, 316, 346



## Zasięg działania Archiwum Państwowego w Warszawie

*M 20 537*

N<sup>er</sup> *55.433* Dz. Jener: *z r. 1837*  
Dz. Wydż: *5 119.*

*118*

*WYDZIAŁ Oświecenia*

o Warszawie  
dnia *22 Mca* *lipca* 183*7*

*3 Sierpnia*

# R Z A D

## GUBERNIALNY MAZOWIECKI

*Na rapport Dorozni Kościoła parafialnego  
w Cegłowie z dnia 3/20 Czerwca r. b. N<sup>o</sup> 295. oświad-  
cnie; że w dniu 22 lipca 1837. wypowiadet klasę  
swęty Głoczną, a do kościoła parafialnego  
pocieszna kwota 494. gr. 11. przelodząca z  
administracji urzku 1834. 1835. probostwa  
Ceglowskiego przyniosła do Banku polskiego  
na procent statodany, na reparacyę sumie  
monety kościoła.*

*Łtowie Prady Stanu, Gubernator*

*do Akt  
z 3/20*

*Janina Wł. Wł. Wł. Wł. Wł. Wł.*

*Secretar generalny.*

*M. Wł. Wł. Wł. Wł. Wł.*

*do  
Dorozni Kościoła parafialnego  
w Cegłowie*

*Łcom R. y. P. 1837. 118 J.*

Pismo Gubernatora Cywilnego do kościoła parafialnego w Cegłowie, informujące, że pieniądze z administracji kościoła za rok 1834/1835 zostaną wpłacone do banku na procent, 1837, Akta miasta Cegłowa, sygn. 8



# OBWIESZCZENIE

Po sprawdzeniu list wyborczych do wyborów radnych miejskich i zarządzeniu przez władzę nadzorczą, zgodnie z § 9, działem 2 ustawy wyborczej, ewentualnie z § 18 II wykonawczej ustawy wyborczej, zastosowania dla tamtejszego okręgu systemu wyborów proporcjonalnych, wzywam niniejszym do składania **w ciągu 10 dni** kandydatur wyborczych.

Termin zaczyna się *16 lutego* i kończy się *25.* lutego 1917 r.

Każda Kurja ma złożyć specjalną listę wyborczą kandydatur. Lista kandydatów winna zawierać dwa razy tyle nazwisk, ile radnych miejskich ma być wybranych. Ponieważ każda Kurja wybiera 3 radnych miejskich, więc listy kandydatur muszą zawierać  $2 \times 3 = 6$  nazwisk. Tych sześciu kandydatów należy podać, określając wyraźnie nazwisko, stan i miejsce zamieszkania oraz umieszczając ich w porządku liczbowym od № 1 — 6. Do każdej listy kandydatur należy dołączyć piśmienne wyjaśnienie każdego kandydata, że na wciągnięcie go do listy kandydatów się zgadza. Deklaracje na zgodę muszą być przez odnośne osoby własnoręcznie podpisane, a następnie w poświadczenie wiarygodności podpisu, dokonane przez burmistrza, zaopatrzone. Zbiorowe wyjaśnienia swej zgody są dozwolone. Listy wyborcze kandydatur muszą być najmniej przez trzy osoby podpisane. Podpisujący muszą podać imię i nazwisko, stan, wiek i numer listy wyborczej oraz muszą być wciągnięci na listę wyborczą tej Kurji, dla której dana lista kandydatur zostaje złożona. Jeden z podpisujących winien być wskazany w liście wyborczej kandydatur jako mąż zaufania, inny jako zastępca pomienionego męża zaufania; o ile brakuje danego określenia w liście, to mężem zaufania będzie uważany pierwszy z podpisujących, drugi zaś jego zastępca.

Listy kandydatur są nieważne, jeżeli:

1. nie doręczone na czas, t. j. najpóźniej dnia *25* lutego 1917 r.
2. nie opatrzone podpisami wymaganej ilości odpowiednich osób;
3. o ile lista zawiera większą ilość nazwisk ponad liczbę przepisaną;
4. o ile kandydaci wskazani są niedokładnie lub w niewyraźnym porządku kolejnym;
5. o ile wpisane są osoby bez dostatecznego oświadczenia przyjęcia kandydatury, lub których oświadczenie jest nieważne, lub które nie posiadają biernego prawa wyborczego.

Piśmienne wyjaśnienie, dotyczące ważności kandydatur wyborczych, będzie przesłane mężom zaufania. Propozycje wyborcze mają to znaczenie, że w ten sposób w miarę możliwości jedna lub kilka osób z każdej partji zostaną wybrane na radnych miejskich.

Bierne prawo wyborcze zależne jest, oprócz warunków wymienionych w § 1 ustawy wyborczej jeszcze od następujących punktów:

Na radnego miasta może być wybrany:

1. mężczyzna,
2. mający lat 30 skończonych,
3. posiadający nieskazitelność obywatelską,
4. władający językiem polskim, słowem i pismem.

Bierne prawo wyborcze jest niezależne od przynależności do okręgu wyborczego, w którym wybierają.

Prawa, wypływające z wyborów, traci wybrany, jeżeli jeden z warunków, dotyczących wybieralności, nie został wypełniony.

Warszawa, dnia *14 lutego* 1917 r.

Komisarz Wyborczy  
Dilthey.

Obwieszczenie o składaniu list kandydatur wyborczych, 1917, Akta miasta Otwocka, sygn. 10

**Das Kaiserlich Deutsche Polizeipräsidium, Warschau**  
Vollstreckungsamt.  
Nalewki 2. II. Stock.

Hebeschneide № 96, 2446      Hebeschneide № 96, 2446  
Hehebuch № \_\_\_\_\_      Hehebuch № \_\_\_\_\_

Diese Nummern sind bei allen Einlagen anzugeben.      Wo wszelkich podaniach należy się powołać na obok umieszczone numery.





**Das Kaiserlich Deutsche Polizeipräsidium, Warschau**  
Vollstreckungsamt.  
Nalewki 2. II. Stock.

Hebeschneide № 96, 2446      Hebeschneide № 96, 2446  
Hehebuch № \_\_\_\_\_      Hehebuch № \_\_\_\_\_

Diese Nummern sind bei allen Einlagen anzugeben.      Wo wszelkich podaniach należy się powołać na obok umieszczone numery.

**Mahnzettel.**

Sie werden hierdurch aufgefordert den nachstehenden Rückstand

1.	<u>Milner</u>	steuer	<u>Ab. 22.</u>
2.	<u>1917</u>	"	
3.	<u>Stroch</u>	"	
4.		"	

Summe Ab. 22.

binnen 5 Tagen an die Polizeikasse Kasse des Kaiserl. Deutschen Polizeipräsidioms zu zahlen, widrigenfalls unverzüglich zur Pfändung geschritten werden wird.

Warschau, den 26. Januar 1918

Das Kaiserlich Deutsche Polizei-Präsidium  
Vollstreckungsamt.

*Mattsson*

**Monit.**

Niniejszem wzywa się WP. do uiszczenia poniżej wyszczególnionej zaległości

1.	Podatek <u>nieruchomości</u>	<u>Ab. 22.</u>
2.	"	<u>1917</u>
3.	"	
4.	"	<u>Stroch</u>

Razem Ab. 22.

do Urzędu Wykonawczego Kasy Cesarsko-Niemieck. Prezydium Policji w \_\_\_\_\_ w ciągu 5 dni w przeciwnym bowiem razie natychmiast przedsięwzięte zostaną środki egzekucyjne.

Warszawa, dnia 26. stycznia 1918

Ces.-Niem. Prezydium Policji  
Urząd Wykonawczy.

*Mattsson*

Monit Cesarsko-Niemieckiego Prezydium Policji w sprawie zapłacenia podatku od nieruchomości, 1918, Zbiór Teresy Kołowczyc, sygn. 23



## Sprawozdanie.

Uznana powszechnie wielką dowolnością wyuczeń młodniczych szkolnej po kraju znalazła się zrozumienie wśród zainteresowanych oświatą miejscowych czynników dzięki którym Szkoła Powszechna w Odrochu mogła układać wyuczeńkę historyczno-geograficzną na szlaku Ołkuszk-Ojców-Kłafków-Mielichka. W wyuczeniu brało udział dwadzieścia droje dzieci z oddziałów rybackich pod opieką jednej nauczycielki i dwóch nauczycieli.

W dniu 9. VI. br. wyruszyli uczestnicy powiatu krakowskiego i przybyli do Ołkusza na godzinę 6<sup>30</sup> rano, skąd po lekkim posiłku i odpoczynku ruszyli pieszo drogą na wieś Sulioszowę, zdejrzając dolinę Rządniaka do Ojcowa. Droga ze względu na poprzeczne opady atmosferyczne dość ciężka, jednakże miżnany dotąd dzieciom, a nader malowniczy krajobraz zachęcał małych uczestników mimo ich zmęczenia do osiągnięcia wyznaczonych celów. We wsi Sulioszowej po półtoragodzinnej odpoczynku z Friedzowa warształy z kachle, winny gościła i tutaj, jako w bramy doliny Rządniaka przeprowadzono naukową pogadankę o granjoni Ojcowa. W dolinie zniecono Pięskową Szpatę, a pod marką Kęlniska nastąpiło fotograficzne zajęcie. Około godziny 17<sup>30</sup> przybyliśmy do Ojcowa - gdzie zajęliśmy przygotowane już kwatery w schronisku Tor. Kraj. W dniu 11. VI. przeznaczono na znieciami nocnej drogą sercu polskiemu miejscowości. Zniecono grotę Łopietka, Ciemną górę Kłafkowa, Bramę Kłafkowską, winny Zamku, najbardziej charakterystyczne szpaty i mędrzenia miejscowe.

W dniu 12. VI. o godz. 7<sup>30</sup> wyruszyliśmy podrodami do Kłafkowa, gdzie Tor. Kraj. umiściło nas na Wawelnie - w basenie złodziejowej. Tutaj uwzględniając do-rodnie znaczenie Sanhitaujmu Polski opracowano metodycznie na polmie z

Z premisiami ... 817 53 zł  
 Pixerodnicza po Krakowie (15 godzi a 3 zł) 45 zł.  
 Wejście do grobowców na Wawle 25'  
 Inne drobne wydatki jak: za kładami klas-  
 obinsu na Wawle - herbata i Okrusu 9'

Razem = 896 53 zł.

F. Liniński A. Frydrychiewicz. Władysław Władysław  
 P.S. Rozchód ... 896 53 zł  
 Pzychód ... 845'

= 51 53 zł. Nieważny depozyt po rozkład

wyprowadzonych wysobok opłat na wejście, noclegi i porządki.

F. Liniński A. Frydrychiewicz.



W Krakowie

Sprawozdanie z wycieczki do Ojcowa i Krakowa uczniów szkoły podstawowej w Otwocku, 1924, Dozór Szkolny Miasta i Uzdrowiska Otwocka, sygn. 4

# DODATEK NADZWYCZAJNY № 1

№ 315

Warszawa, 14 Listopada 1925 r., Sobota



## KURJER PORANNY

Wychodzi codziennie z rana w dni powszednie, niedziele i święta

PRZEKONYWANA  
miejscowa  
w składkach, 25%  
w składkach, 25%  
Klasyczna  
zamiejscowa:  
Klasyczna  
za granicą:  
Klasyczna

Godz 4 m. 50  
wieczorem

Cena dodatku  
15 groszy

Wszystkie ogłoszenia  
Redakcji  
Cena: 20000 zł

Adres dla depesz:  
Pryta Warszawa

Redakcja otwarta  
przez cały dzień i noc.

Reklamów nadawanych  
nie zwroca się

Konto osobowe  
Poczt. Kaso Oszczędn.  
№ 571

# Marszałek Piłsudski w Belwederze

Punktualnie o godzinie 2 popołudniu Pierwszy Marszałek Polski Józef Piłsudski przybył do Belwederu.

Wystawiono na powitanie p. Marszałka warty honorowe. Rozległy się trąbki marszałkowskie i fanfary.

Marszałka wprowadzono niezwłocznie ze zwyczajowymi honorami do p. Prezydenta Rzplitej. P. Marszałek odczytał p. Prezydentowi przygotowane oświadczenie w sprawie stanu armji. Następnie prosił p. Prezydenta, aby p. Pre-

zydent deklarację tę w obecności Marszałka jeszcze raz odczytał.

Wizyta p. Marszałka trwała 20 minut.

Przed odejściem p. Prezydent zapytał p. Marszałka, czy Marszałek nie widzi jakiegos kandydata na stanowisko ministra spraw wojskowych.—P. Marszałek odpowiedział, że będzie mógł o tem mówić dopiero wtedy, gdy przyzby pan Prezydent zobaczy człowieka, któremu powierzona zostanie misja tworzenia gabinetu.

## Tekst deklaracji Pierwszego Marszałka Polski

Uważam za swój obowiązek ostrzedz p. Prezydenta przed pominięciem interesów moralnych armji polskiej w rozważaniach przy rozwiązywaniu obecnego kryzysu. Czyniono to już dwukrotnie i ze smutkiem stwierdzić muszę, że rezultaty tego pominięcia doprowadzają do coraz silniejszego rozdrażnienia w wojsku. Niepodobna bowiem żądać, aby w państwie naszym wojsko służyło partjom politycznym i ich prywatnym do państwa interesom. Niepodobna także sądzić, iżby wojsko przeznaczone, by być walczącą reprezentacją narodu w razie konieczności obrony zbrojnej państwa mogło być posłusznem i utrzymanem w honorze służby, gdy ma pracować, jako obiekt przetargów pomiędzy poszczególnymi ambicjonującymi generałami czy posłami. Sztandary nasze, odkryte chwalcą zwycięstw mogą schylać czoło jedynie przed reprezentantem państwa i przed tymi, co wojskiem dowodzą.

Rozumiem, że żołnierze nie są wyborcami, o których dba poseł, Rozumiem, że mając nieraz krytyczne w stosun-

ku do metody poszczególnych rządów poglądy milczeć jednak muszą, gdy obok koszar i pola ćwiczeń szumnie i hełaśliwie odbywają się sądy i samosady polityczne. Rozumiem mus rozkazu panującego w wojsku, lecz nie rozumiem braku szacunku dla tych, co służąc w pokorze dla państwa całego, nie widzą, by ta honorowa służba była brana w rachubę przy wyznaczaniu reprezentantów ich służby wobec Sejmu.

**Ostrzegam więc raz jeszcze p. Prezydenta nie mieszając się zresztą do kłopotów pana obecnych. Wziąłem jednak na siebie ten obowiązek jako poprzecznik Pana w Naczelnej reprezentacji Polski i jako ten, co armję formował, a nią w najcięższych próbach na wojnie dowodził, wreszcie jako ten, co w wojsku najwyższą ma rangę.**

**JÓZEF PIŁSUDSKI.**

Sulejówek 13. XI. 1925 r.

## Marszałek Rataj o przesileniu

Marszałek Rataj po wycieku w Belwederze i po krótkiej konferencji z posłem Bartim udzielił przedstawicielom prasy następujących informacji:

Byłem u Prezydenta Rplitej, aby wymienić sprzeczności i uwagi, jakie się nasunęły w czasie rozmów, prowadzonych przez Prezydenta Rplitej i przedstawicieli niektórych klubów. O ile mi wiadomo, Prezydent Rplitej będzie jeszcze dziś wieczorem rozmawiał z przedstawicielami niektó-

rych stronnictw i będzie udzielił pewnej wewnętrznej deklaracji. Nie jest także wykluczone, że jeszcze dziś wieczorem będzie mowa w Belwederze.

Na zapytane jednego z dziennikarzy, ile jest prawdy w pogłosce, jakoby pod auspicjami i przewodnictwem niektórych klubów Prezydent Rplitej miał powołać zaproszonego marszałka Ratajowi misję utworzenia rządu, marszałek Rataj odpowiedział:

— Jestem przygotowany do przesłuchania odpowiedzi, i zastanawiam się w sprawach publicznych. Odpowiedzi udzieliłbym wówczas i te odpowiedzi także dobrać przemyślałem.

Na drugieapytanie, czy pan marszałek nie przypuszcza, że między prezydentem wzmiankowanym a wzmiankowanymi propozycją dzielną w polsku lub wieczorem może nastąpić rozmowa, marszałek Rataj odpowiedział tylko uśmiechem.

Za Redakcją: St. Nowicki

Wydawca: W. T. Pryta

W drukarni Rotacyjnej „Kurjera Porannego”, Marszałkowska 148

Kurier Poranny – wizyta marszałka Piłsudskiego w Belwederze, 1925, Zbiór Teresy Kołowczyc, sygn. 57

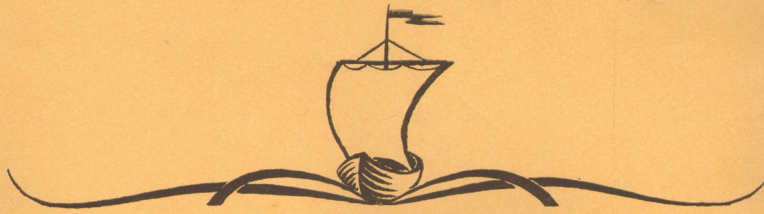

# DYPLOM CZŁONKOWSKI

MAGISTRAT m. O.T.W.O.C.K.A.

JEST CZŁONKIEM  
ZBIOROWYM-  
LIGI MORSKIEJ I  
RZECZNEJ.

SEKRETARZ

DYREKTOR

*[Handwritten signature]*

*[Handwritten signature]*

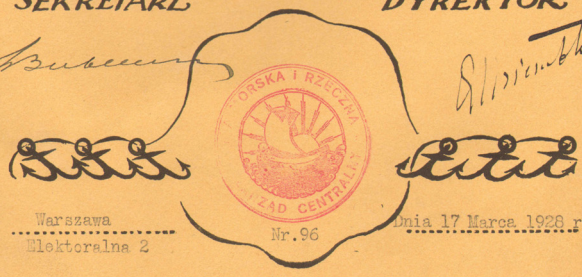

Warszawa  
Elektoralna 2

Nr. 96

Dnia 17 Marca 1928 r.

Dyplom członkowski Ligi Morskiej Rzecznej, 1928, Akta miasta Otwocka, sygn. 79

# UZDROWISKO OTWOCK

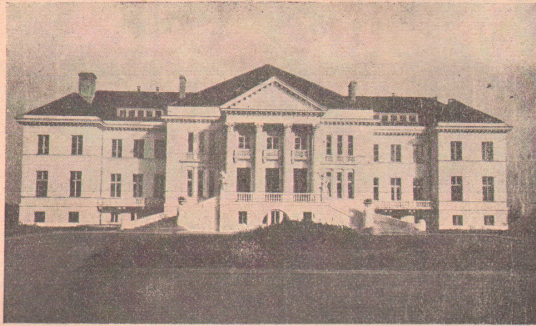

K A S Y N O O T W O C K

## Pierwszorządna Polska Stacja Klimatyczna WSKAZANIA LECZNICZE:

Schorzenia dróg oddechowych,  
Schorzenia wieku dziecięcego, zolży, krzywica,  
Schorzenia nerwowe,  
Schorzenia serca,  
Schorzenia na tle przemiany materii,  
— niedokrwistość.

Otwock jest doskonałą **stacją odpoczynkową** dla rekonwalescentów po ciężkich chorobach, lub zabiegach operacyjnych, ludzi przepracowanych i nerwowo wyczerpanych.

**Week-end (Wyraje) wśród cudownej kras lasów sosnowych daje prócz różnych rozrywek sportowych, spacerów i wycieczek, maksimum wytchnienia i nowy zasób sił do pracy!**

WSZELKICH INFORMACJI UDZIELAJĄ BEZPŁATNIE

**ZARZĄD MIASTA I UZDROWISKA OTWOCKA**, Otwock, ul. Stenkiwiczka 5, telefony: 54-48, 50-52.

**ZWIĄZEK UZDROWISK POLSKICH**, Warszawa, ul. Bođuena 5, tel. 5-30-38

Przewodniki i informatory uzdrowiskowe zawierają dokładne opisy

**UZDROWISKA OTWOCK**

123-1

1937

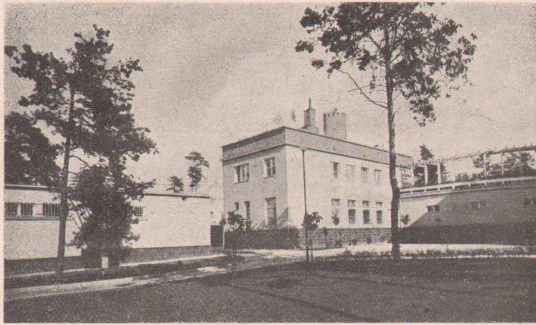

Sanatorium wojskowe

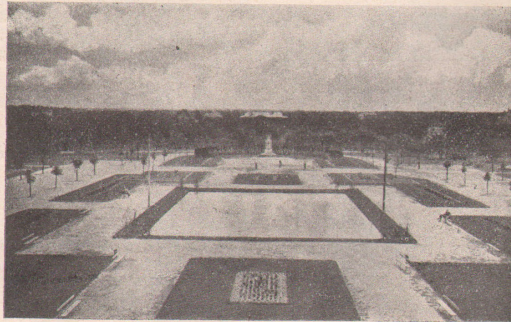

Widok parku

**ZAKŁAD LECZNICZO - DIETETYCZNY**

**A. Górewicza**

**w Otwocku**

TELEFON: — 52-05.

Lekarz stale na miejscu. Wodolecznictwo. — Elektro i światłolecznictwo.  
Laboratorium analityczne.

Najwyższy komfort. Aparaty telefoniczne w każdym pokoju.

131-2.

Sanatorium wojskowe i widok parku, [lata 30. XX w.], Akta miasta Otwocka, sygn. 587





**JUDENRAT**  
der Stadt Otwock

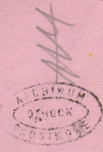

# BEKANTMACHUNG

Ich erinnere, dass-gemäss der Anordnung der zuständigen Behörden vom 20. April d. J.—diejenigen Juden, die nach Otwock nach dem 1. Januar 1940 eingewandert sind und bisher kein Gesuch um Aufenthaltsbewilligung in Otwock eingereicht haben, sich sofort im Judenrat (Kosciuszkistr. 13) melden und dort ein entsprechendes Gesuch um Aufenthaltsbewilligung in Otwock einreichen sollen.

Widrigenfalls werden sie zwangsweise ausserhalb der Stadt Otwock ausgewiesen.

OBMANN DES JUDENRATES  
**I. LESMAN**

Otwock, den 3. Juni 1940.

**RADA ŻYDOWSKA**  
m. Otwocka

**יידן-ראט**  
אין אטוואצק

## OBWIESZCZENIE.

## באקאנטמאכונג

Przypominam, że stosownie do zarządzenia odnośnych władz z dnia 20 kwietnia r. b., ci Żydzi, którzy przybyli do Otwocka po dniu 1 stycznia 1940 r., a dotychczas nie złożyli podań o zezwolenie na pobyt w Otwocku, **winni zgłosić się natychmiast do Rady Żydowskiej (Otwock, ul. Kościuszki 13)**, celem złożenia odnośnego podania dla uzyskania zezwolenia na pobyt w Otwocku, w przeciwnym bowiem razie zostaną przymusowo wysiedleni po za teren Otwocka.

איך דערמאן, אז אנטשפּרעכנד צו דער פּאַראָרדנונג פֿון דער באַ-  
סדענדער מאַכט פֿון דעם 20 אַפּריל ד. י. דאַרפֿן די יידן, וועלכע זענען  
געקומען קיין אטוואצק נאָך דעם 1 יאַנואַר 1940, און האבן ביז איצט  
נישט באלייגט קיין מיטעם זעגן אָן אויפֿגעהאַלט-דערווייניש,  
זיך מעלדן תּיכּף צום יידן-ראַט (אטוואַצק, קאָסטשוועק 13), כדי צו  
באלייגן אַן אַנטשפּרעכנדע מיטע אויף באַקומען אַ דערלויבניש אויף אויפֿנט-  
האַלט אין אטוואַצק. אין קעגנפאַל וועלן די אויבנדערמאַנטע ווערן  
צוואַנגס מעסיק אַויסגעוויזן פֿון אטוואַצק.

Przewodniczący Rady Żydowskiej  
m. Otwocka  
**I. LESMAN**

פּאַרזיצער פֿון יידן-ראַט  
אין אטוואַצק  
**י. ל. ע. מ. א. י.**

Otwock, dn. 3. czerwca 1940.

אטוואַצק, דעם 3. VI. 1940

Obwieszczenie Rady Żydowskiej m. Otwocka o konieczności uzyskania zezwolenia na pobyt w Otwocku przez Żydów, 1940, Akta miasta Otwocka, sygn. 1053

# OBWIESZCZENIE

Na podstawie rozporządzenia o obowiązku zgłoszenia majątku żydowskiego na obszarze Generalnej Guberni z dnia 24 stycznia 1940 (§ 5 ust. 1 dekretu Fuehrera i Kanclerza Rzeszy Niemieckiej o Administracji okupowanych polskich obszarów z dnia 12 października 1939 r.), wszyscy Żydzi zamieszkali w Mińsku-Mazowieckim, winni w celu ujawnienia całkowitego swego majątku zgłosić się osobiście w lokalu Rady Żydowskiej w Mińsku Maz. (Rynek 8) od 7 marca do 13 marca 1940 (włącznie). (W godz. 9--13 i 15--17

Za majątek żydowski uważa się:

1. Wysokość krajowych i zagranicznych kont bankowych.
2. Wysokość krajowych roszczeń, nie będących kontami bankowymi.
3. Wysokość roszczeń zagranicą, nie będących kontami bankowymi.
4. Roszczenie spadkowe do osób w kraju i za granicą.
5. Akcje Kuksy, papiery wartościowe, udziały.
6. Zapasy towarowe wszelkiego rodzaju z podaniem gatunku towaru, ilości i każdorazowej wartości bez względu na ewentualne prawa osób trzecich.
7. Nieruchomości, udziały w nieruchomościach, prawa na nieruchomościach (wg. hipoteki).
8. Środki przewozowe wszelkiego rodzaju (samochody, wozy, konie i t.p.).
9. Zapas gotówki.
10. Klejnoty wszelkiego rodzaju ze złota i srebra np. pierścionki, broszki, zegarki, bransoletki, łańcuszki, kolczyki i t.d.
11. Urządzenie mieszkaniowe, meble, inne przedmioty urządzeniowe, (jak np. obrazy dywany ścienne).
12. Ubranie, futra, przedmioty służące użytkowi osobistemu.
13. Ewentualne darowizny dokonane od dnia 1 stycznia 1939 r.

Majątek nie zgłoszony w terminie uważany będzie za bezpański i podlegać będzie konfiskacie. Żydzi nie posiadający żadnego majątku winni stawić się celem podpisania deklaracji.

Niezastosowanie się do niniejszego zarządzenia karane będzie więzieniem i grzywną w nieograniczonej wysokości.

Mińsk-Mazowiecki dnia 5 marca 1940 r.

**Burmistrz**  
**J. KIZIEWICZ**





LE PIANISTE MIECIO HORSZOWSKI

*M Horszowski.*

Portret Mieczysława Horszowskiego — pianisty, [b.d.], Zbiór Teresy Kołowczyc, sygn. 30/25



Portret osoby niezidentyfikowanej, [b.d.], Zbiór Teresy Kołowczyc, sygn. 30/16

